EL DIARIO PALENTINO

N.º REFUNDIDO 6.575

Fundado en 1882 y 1890

TELEFONOS
1353 REDACCIÓN
1526 IMPRENTA
2006 ADMINISTRACIÓN

EL DIA DE PALENCIA

Depósito Legal P—2—1958

DIRECCIONES
DIRECCIÓN Y TALLERES: MAYOR, 99
APARTADO DE CORREOS, 17

VIERNES 15 JUNIO 1962

EDICION SIETE TARDE
1'50 pts

La O.A.S. continuó hoy su acción de "tierra quemada"

Una escuela incendiada haciendo estallar varias bombas de plástico en un hospital

Argel, 15.—Agentes de la Organización Armada Secreta han incendiado hoy una escuela primaria situada en el centro de Argel.—Efe.

EXPLOTAN VARIAS BOMBAS EN EL INTERIOR DE UN HOSPITAL

Argel, 15.—Varias bombas de plástico han hecho explosión en el interior del hospital Mustafá de esta ciudad hoy y han causado importantes daños.

Los pacientes fueron evacuados a clínicas musulmanas próximas, pero no se sabe aún si ha habido víctimas.

La mayor parte de las explosiones tuvieron lugar en un ala del hospital, donde se hallan los quirófanos.—Efe.

600.000 ARGELINOS PRECISARAN AYUDA PARA REINSTALARSE EN ARGELIA

Sede de las Naciones Unidas (Nueva York), 15.—El alto comisario de las Naciones Unidas para los refugiados ha informado ayer que 600.000 argelinos necesitarán ayuda para su reinstalación en Argelia a partir del uno de julio, fecha en que se celebra el referéndum de auto-determinación.

El alto comisario de refugiados, Félix Schayndet, de nacionalidad suiza, ha dicho en su informe que la repatriación de los refugiados procedentes de Marruecos comenzó el 10 de mayo. Hasta el 8 de junio han regresado a Argelia unos 25.000 argelinos.

La repatriación de refugiados procedentes de Túnez ha sido más difícil. No se inició hasta el 30 de mayo y sólo han regresado unos 7.000 refugiados hasta el 8 de junio.—Efe.

LAS COMPAÑIAS AEREAS EMPIEZAN A EXPENDER PASAJES PARA FRANCIA

Argel, 15.—Las compañías aéreas, que suspendieron la venta de pasajes para Francia hace dos meses, a raíz de los ataques de la Organización del Ejército Secreto, dirigidos a evitar la salida de europeos, han reanudado hoy la venta y reserva de billetes.

Esta normalización sigue al cambio de táctica de la OAS, que ahora amenaza con ordenar a todos los europeos que abandonen Argelia.—Efe.

DETENCIONES EN FRANCIA

Vesoul (Francia), 15.—Agentes de seguridad han detenido a 30 personas durante las pasadas 48 horas en las proximidades de esta localidad, según informan en fuentes oficiales.

Las detenciones han sido realizadas en conexión con el frustrado intento de asesinato del presidente De Gaulle, que los servicios de seguridad franceses han desbaratado hace dos días.—Efe.

IMPRENTA DESTRUIDA POR UNA CARGA DE PLASTICO EN PARIS

París, 15.—Una carga de plástico ha destruído una imprenta en las primeras horas de hoy. No ha habido víctimas.

Pistoleros que circulaban en automóviles lanzados a gran velocidad han ametrallado un café musulmán situado en la orilla izquierda del Sena. Un musulmán ha resultado muerto y otro herido.

A media noche han hecho explosión en Niza dos cargas de plástico. No se han producido víctimas; se ignora la cuantía de los daños.—Efe.

DETENCION DEL SEGUNDO JEFE DE LA OAS EN EL TERRITORIO METROPOLITANO

París, 15.—Fuentes policíacas de París informan en las primeras horas de hoy que ha sido detenido el ex capitán Michel Grasser, acusado de ser el segundo jefe de la Organización del Ejército Secreto, en la Francia metropolitana.

Toda la policía francesa le estaba buscando hace meses. Según se informa fué detenido ayer en un bulevar de París.

Grasser es yerno del ex general Paul Gardy, que según las emisiones piratas de Orán es el jefe de la OAS. "Pertenecía al primer regimiento de paracaidistas de la Legión extranjera, que ahora se halla disuelto.—Efe.

EDICION Y DISTRIBUCION DEL PERIODICO NACIONALISTA ARGELINO "EL MOUDJAJID"

Rocheer Noir (Argelia), 15.—Ha llegado a Rocher Noir Redja Malek, director del periódico nacionalista argelino "El Moudjajid", para organizar la edición y distribución del periódico en Argelia.

Malek fué el portavoz argelino durante las conversaciones sobre el "cese el fuego" en Evian.—Efe.

INDIA RECONOCERA AL GOBIERNO ARGELINO

Nueva Delhi, 15.—La India reconocerá al Gobierno argelino e intercambiará importantes diplomáticos tan pronto como Argelia se convierta en país independiente, después del referéndum del próximo mes, según ha declarado hoy en esta ciudad el jefe del Gobierno indio, Nehru.—Efe.

DE GAULLE SALE DE VESOUL PARA DOLE

Vesoul (Francia), El presidente De Gaulle ha salido de Vesoul, por carretera, en dirección a Dole, en el segundo día de su recorrido por el Sureste de Francia.—Efe.

"COMIENZA LA VENGANZA, CUIDADO. OAS"

Mortain (Normandía), 15.—La policía ha encontrado hoy, en un bosque próximo a esta localidad, el cadáver de un agente comercial. Junto a la víctima, se halló una tarjeta en la que se leía: "Comienza la venganza, OAS. Cuidado".

Añade la policía que la víctima no tenía filiación política conocida.—Efe.

Reina de las fresas

Niza. — En Tourrettes-Levens, en los alrededores de Niza, ha tenido lugar la elección de la Reina de las Fresas. La graciosa Noelle Noblecourt, cuya foto presentamos, fué elegida Reina del certamen

(Foto Europa Press)

El nuevo Nuncio de Su Santidad presenta sus credenciales al Caudillo

Madrid.—S. E. el Jefe del Estado ha recibido en el Palacio de Oriente al Nuncio de Su Santidad, Monseñor Antonio Riveri, el cual le entregó las cartas credenciales. En nuestra foto, un momento del acto

El Ejército peruano publicará el resultado de las elecciones

En vista de que cada candidato dice haber triunfado en ellas

Lima, 15.—En círculos bien informados de esta capital se dice que el ejército peruano publicará en breve un resultado de las elecciones generales del pasado domingo con el fin de eliminar las dudas existentes sobre el puesto ocupado por cada uno de los candidatos a la presidencia de la nación.

Los tres principales adversarios en la elección encabezan la lista de los resultados no oficiales.

Según se tiene entendido el ejército ha terminado de recontar sus propios votos, pero hasta el momento, no los ha hecho públicos. El cómputo que lleva a cabo el gobierno, después de cinco días de celebradas las elecciones, se refiere a menos del 15 por ciento de los votos emitidos los cuales se calculan en un millón ochocientos mil.

Los primeros resultados oficiales publicados ayer dan a Belaunde 119.415 votos, contra 98.317 para Haya de la Torre y 75.015 de Odría. Sin embargo, estos datos sólo se refieren a unas pocas de las 11.000 urnas electorales del país.

Los partidarios de Belaunde afirman que el total de votos conseguidos por este candidato es de 570.615, mientras que Haya tiene 549.044 y Odría 483.320. Estos informes aseguran también que Belaunde ha conseguido 72 escaños en la Cámara de Diputados y veinte en el Senado.

No obstante, Haya dice que los últimos datos demuestran que tiene a su favor 526.047 votos, mientras que Belaunde cuenta con 480.503 y Odría con 431.526.

En la sede del partido de Belaunde se ha facilitado una declaración no oficial rechazando los informes publicados en el extranjero según los cuales este candidato, en caso de resultar elegido, reanudaría las relaciones diplomáticas con el régimen cubano de Fidel Castro. El actual régimen del presidente Samuel Prado rompió las relaciones con Cuba a principios del presente año.—Efe.

ANULAN EN SANTO DOMINGO EL NOMBRAMIENTO DEL EX-GENERAL ECHEVARRIA

Santo Domingo, 15. — El Gobierno dominicano ha anulado el nombramiento del ex-general Pedro Rodríguez Echevarría para el cargo de agregado a la Embajada dominicana en Wáshington, ha revelado hoy un portavoz del Gobierno.

El general fué expulsado del país el jueves, tres días después de su regreso a la República, tras una ausencia de cuatro meses.

El presidente Rafael Bonnelly declaró a la prensa que Rodríguez Echevarría había regresado sin permiso y que se hallaba comprometido en actividades contra la estabilidad de las instituciones democráticas del Estado.—Efe.

EJERCICIOS EN CUBA DE AVIONES SOVIETICOS

La Habana, 15. — Aviones de caza «Mig», de construcción soviética, han realizado ejercicios aéreos sobre La Habana y Pinar del Río.

Mientras tanto, el jefe del Gobierno cubano, Fidel Castro, se ha entrevistado con el ministro polaco del Exterior, Adam Rapacki, que se encuentra en Cuba. Rapacki invitó a Castro a visitar Varsovia.—Efe.

Kennedy confía en que se produzca una relajación de tensiones entre EE. UU. y Rusia

Esto puede conseguirse-dijo- si ambos países "lo desean"

Wáshington, 14. — El presidente Kennedy ha manifestado que confía en que se produzca una relajación de tensiones entre los Estados Unidos y Rusia y que ésto puede conseguirse si ambos países «lo desean».

Kennedy celebraba su acostumbrada conferencia de prensa, durante la cual pasó revista a las relaciones entre los dos países.

Preguntado acerca de una nota enviada por el jefe del Gobierno soviético, Nikita Kruschef, al Japón, en la que se sugiere que los Estados Unidos está preparando un ataque contra la Unión Soviética, el presidente dijo:

—«Naturalmente, no hay nada de eso».

Recordó que el mundo sabe el motivo por el cual los Estados Unidos han reanudado sus pruebas nucleares. Más adelante pasó a tratar de la cuestión de Berlín y el Sureste de Asia y dijo que Norteamérica está tratando de aliviar la tensión existente en aquellos puntos. «Pero—señaló de nuevo— debe haber buena disposición por ambas partes».

Kennedy pidió después a los ingenieros aeronáuticos que abandonen sus proyectos de huelga y busquen una solución pacífica a su ya larga disputa con algunas compañías aéreas.

Un periodista le preguntó si se da cuenta de que no está haciendo nada por ganarse la confianza de los hombres de negocios norteamericanos. A esto Kennedy contestó que la mayor parte de la gente que maneja los negocios de la comunidad norteamericana, es republicana. Declaró que lo importante no es la política, sino el reconocimiento de la necesidad de mantener una política que implique el sostenimiento de la economía nacional a un nivel adecuado. Dijo que los problemas económicos de los Estados Unidos seguirían siéndolo, aun no estando él en la Casa Blanca.

Refiriéndose a otro punto, manifestó que los embajadores norteamericanos en Polonia y Yugoslavia han informado acerca de su opinión, según la cual el Senado norteamericano le hizo un gran favor a Moscú cuando votó la restricción de ayuda norteamericana a los países comunistas.

Luego se refirió a los cambios que se han registrado en el seno del bloque omunista durante los diez últimos años y dijo que tales cambios deben animar a los amantes de la libertad.

Otra de las cuestiones planteadas durante la conferencia de prensa, ha sido la de Laos. «Todavía no hay nada acerca de una conferencia en la cumbre, contestó el presidente al ser preguntado sobre si considera que el acuerdo en Laos puede significar un paso adelante en los progresos para la celebración de una conferencia de alto nivel. Después añadió que lo sentía mucho, pero que no veía qué relación puede existir entre los problemas de Laos y su significado, como un paso hacia la tal conferencia en la cumbre, con Berlín y la cuestión alemana.—Efe.

Regresaron de Chile

MADRID.—Procedentes de Chile, han llegado al aeropuerto de Barajas los componentes de la selección nacional de fútbol que han participado en el Campeonato Mundial. En nuestra foto, un momento de la llegada

(Foto Europa Press)

Discurso del embajador norteamericano, en Barcelona

"El progreso que ha alcanzado España gracias al programa de estabilización parece de lo más impresionante y animador"

"Me siento seguro que el desarrollo positivo seguirá en aumento en los próximos años"

"Estados Unidos continúa teniendo presentes sus obligaciones para con el mundo libre"

Barcelona, 15.—Después de la reunión celebrada por la Cámara de Comercio Americana en España, hubo un banquete, al que asistieron varias autoridades y representaciones oficiales, que ocuparon la presidencia del acto.

A la hora de los postres, el presidente de la Cámara, Mr. Alouchar, hizo el ofrecimiento del acto y saludó al nuevo embajador de los Estados Unidos en España, Mr. Woodward, congratulándose también del nombramiento de don Antonio Garrigues para el cargo de embajador de España en Wáshington, y del de don Angel Sanz Briz para el de cónsul general de España en Nueva York.

Se refirió luego a la economía española, y dijo que en dos años ha cambiado todo el panorama económico español, asentado en un clima de confianza y solidez. El mercado norteamericano —agregó— sigue muy bien dispuesto hacia los productos españoles.

Dirigiéndose a los socios de la Cámara afirmó: «En sus manos hay un porvenir muy brillante para este país. España tiene inmensas posibilidades de un desarrollo dinámico. Creo que no es soñar demasiado si pensamos en la posibilidad de que dentro de un lustro podamos hablar del milagro español. Por lo menos, hagamos votos para que ello ocurra».

Mr. Alouchar fue muy aplaudido.

DISCURSO DEL EMBAJADOR NORTEAMERICANO

A continuación el embajador pronunció un discurso en el que dijo:

Cualquier persona que haya pasado tantos años como yo entre gentes de habla española del hemisferio occidental, naturalmente ha albergado la esperanza de que la buena suerte le ofrecería algún día ocasión de vivir y trabajar en España. El encontrarme aquí es ver un sueño trocado en realidad.

Ahora, es aún más de mi agrado estar con ustedes en este bello país y tratar de cumplir con las responsabilidades de representar a los Estados Unidos en España debido al ambiente de pleno desarrollo que encuentro en este gran país. Es aparente al recién llegado que la España de hoy es una nación trabajadora que labra su riqueza y que prospera; una nación que contempla confiada el porvenir.

Por doquier en torno nuestro, viene ocurriendo una reorganización industrial y comercial, en realidad una revolución, en el desarrollo y expansión del comercio. Surgen nuevas naciones que se muestran decididas a mejorar la vida de sus gentes. En Europa, aumentan la riqueza y la producción, y acorde con los tratados de Roma que crearon el Mercado Común ha nacido un movimiento vigoroso que propugna una plena unidad económica y hasta política.

Mientras tanto, en Estados Unidos han disminuido perceptiblemente las reservas de oro. Las salidas persistentes del oro han sido causadas por el apoyo que Estados Unidos prestó a la reconstrucción de Europa después de la guerra, por la ayuda dada al desarrollo económico de naciones de independencia reciente, por la ayuda para fortalecer la defensa del mundo libre y por los gastos de mantener grandes y modernas fuerzas defensivas norteamericanas en la Europa occidental y en otros lugares del mundo.

Además, en la esfera del comercio internacional, hay una mayor competencia por parte de las naciones de elevado desarrollo industrial, y existe la tendencia a desarrollar de los Mercados Comunes, a excluir a otros.

NUEVA POLITICA ECONOMICA NORTEAMERICANA

Para hacer frente a las exigencias de tal situación, para permitir a los Estados Unidos continuar con su apoyo militar y su ayuda económica, el Presidente Kennedy ha propuesto una nueva política económica para Estados Unidos.

Es una política no solamente beneficiosa directamente para Estados Unidos, sino una política pensada para fortalecer a todo el mundo que no es comunista.

Permítaseme, para empezar, aclarar cuál es la actitud de los Estados Unidos en esta coyuntura. Tenemos, como he dicho, un problema de balanza de pagos, pero no ha de confundirse esto con un problema de la balanza comercial. Nuestra dificultad consiste en que el saldo favorable de nuestras exportaciones sobre nuestras importaciones no basta para cubrir los gastos exigidos por la lucha del

(Continúa en sexta página)

Los campeones, a la final

Santiago de Chile.—He aquí los componentes del equipo de fútbol del Brasil, que jugarán la final de los Campeonatos del Mundo frente al equipo checoslovaco. Es de notar que ambos finalistas pertenecen al grupo en que España fué eliminada.—(Foto Europa Press)

Colaboradores de DIARIO-DIA

Casi parábola, tardía

Por Federico MUELAS

Nadie hubiera dicho que la Primavera estaba cerca. Pasaban nubes grandes y sucias espoleadas por el viento frío. Algunos jirones de azul limpio intentaban, inútilmente, mirarse en los espejos claros que la lluvia había engarzado en los caminos. Los árboles desnudos, yertos; las aguas aceradas, grises; todas las puertas cerradas... Nadie hubiera osado decir que la primavera estaba tan cerca. Y el almendro, pequeño, retorcido, insignificante, proclamó una mañana a los cuatro vientos la noticia llenando de blancos pasquines sus ramas.

Cerca del almendro corría el agua. Pero ni el agua sincera que dice lo que vé, se atrevió a refrendar el grito jubiloso del arbolillo. Las ondas, al pasar frente al almendro florecido, se apresuraban empujándose unas a otras. Solo un charquito diminuto, sereno, enclavado en el cuenco breve de una piedra confesó a los cielos clara y firmemente su identificación con la profecía que el almendro proclamaba. Pero el cielo no miraba a la tierra: Nubes sucias, tristes, pasando y pasando. Ni píos ni vuelos. Y el viento que en nada se fijaba.

A la noche sopló cobardemente el cierzo invisible pretendiendo apagar aquel lírico candelabro de múltiples brazos encendido a media ladera. El árbol indiferente a las uñas del frío esperaba la opinión del cielo de la noche como un almendro de gigante copa. Tan valiosa adhesión reduciría la hostilidad que le circundaba. Solo algún lucero tímido, asomóse por el pestigo del cielo sombriamente entoldado. Y en la soledad del campo, los fríos vientos de todas las esquinas conjurados contra el arbolillo bello e indefenso.

Impasible, el almendro seguía izando sus mil flores como mil jubilosas ventanas. El mundo seguía ciego y sordo. El cierzo, tenaz, arrancaba uno a uno los blancos pétalos. Pero el arbolillo se consolaba imaginando un bárbaro juego lírico —sí, nó, sí, nó—, con la Muerte.

Una mañana advirtió en el delgado chopo, en la redonda noguera, la presencia de menudas yemas, iniciales brotes. ¡El arbolillo se sintió feliz! Encristalado en un rayo de sol llegó un invisible trino. El agua remansóse un instante y el primor de la espuma intentó un permanente encaje. Condecorando a la mañana, la cruz de una golondrina deslizóse impecablemente vestida de etiqueta.

Pero en torno del árbol el suelo estaba blanco, nevado con los pétalos que el cierzo había arrancado y las flores que aún resistían tenían un triste color amarillento. Erguidos, erizados, los estambres de las flores deshojadas pregonaban el horror de las noches hostiles.

Cuando los días anunciaron oficialmente desde la Gaceta del Calendario la llegada de la Primavera, los árboles, los cielos, las aguas, las piedras, apresurándose a decorar los balcones con sus recatadas galas. Hasta la tierra humilde cubríose castamente con su verde mantenilla. Y las piedras hoscas estamparon los tonos ásperos de sus líquenes.

Hubo píos y colores, rumores, vuelos y júbilos. Las ramas de la opulencia noguera se enseñorearon de la colina y el verde uso del chupo del cielo aun del cielo en el río. Al arbolillo, apagado el blanco de las pocas flores supervivientes, nadie lo miraba. En su delirio patético habíase olvidado de todo lo que no fuera dolorosa ofrenda a su proclamada verdad. Diezmadas sus flores, desnudas sus ramas, pobre entre la exhuberancia de los restantes árboles, apagado junto a tanto corruscante color, solo el explendor de la ladera tardiamente florecida, apenas era nada.

El río seguía filmando el paisaje, añadiendo efectos escénicos —luz y profundidad a los atardeceres—, recibiendo el homenaje del chopo galán y la noguera. En la película de aquella primavera el almendro no intervino. Los árboles tardíos, tan abundantemente florecidos ocultaban al arbolillo precursor.

Solo un día, una tarde, alguien le hizo compañía. Fué un joven pálido, de profunda mirada, que se llegó hasta él, le contempló un instinto y febrilmente escribió unas líneas. Después, como si se las recitase al cielo, con voz emocionada leyó:

Almendro tempranero,
¡quien, como tú, supiera
florecer el primero
anunciando la nueva Primavera!

El arbolillo no entendió. Pero se sintió feliz.

El ministro del Ejército, en Valencia

Valencia, 15.—El ministro del Ejército acompañado del capitán general de la III Región y otros altos jefes militares visitó esta mañana los acuartelamientos de la agrupación de Infantería Guadalajara número 20, cuyas instalaciones visitó detenidamente.—Cifra.

Prorrogará un día más la Feria de Muestras de Barcelona

Barcelona, 15.—El Comité Ejecutivo de la Feria de Barcelona, atendiendo muchas peticiones formuladas por exhibidores, ha decidido prorrogar el certamen un día más aprovechando la festividad del Corpus.

En consecuencia, este año la Feria Internacional de Muestras de la Ciudad Condal será clausurada el día 21 de junio, a las nueve de la noche.—Cifra.

Lotería Nacional

El 29.659, premiado con un millón de pesetas

Madrid, 15. — Relación de los premios mayores del sorteo de la Lotería Nacional:

29.659 Premiado con 1.000.000 de pesetas: A Madrid íntegro.
22.021 Premiado con 500.000 pesetas: Madrid, Ibiza, Horta, La Almunia de Godina y Valencia (dos series).
8.533 Premiado con 250.000 pesetas: Madrid (dos series), Vigo, Las Palmas, Santa Cruz, Vallecas y Barcelona.

Premiados con 15.000 pesetas:

5.025 Gijón, Oviedo, Sevilla, Astorga, Las Palmas, Madrid y Figueras.
8.317 Santander, Bilbao, La Coruña, Segovia, Murcia, Sevilla y Gijón.
8.658 Barcelona, Antequera, Zaragoza, Badajoz, Sevilla y Barcelona.
18.305 Valladolid, Bilbao, Las Palmas, Segovia, Las Palmas y Madrid.
18.919 Madrid, Oviedo, Bilbao, Sama de Langreo y Alicante.
25.956 Murcia, La Línea de la Concepción, San Sebastián, Madrid y Sevilla.
28.515 Barcelona, íntegro.
42.075 Santander, íntegro.—Cifra.

M.C.D.2022

PALENCIA AL DIA

A plena tarea

A plena tarea trabajan canteros y pintores en la Casa Consistorial. Lo han venido haciendo desde hace un tiempo a esta parte, con objeto de dejar la casa en adecuadas condiciones estéticas; porque el edificio, que se había retocado varias veces, por fuera, se había abandonado por dentro, y los salones y dependencias dejaban mucho que desear.

Se acometió la tarea de restaurarlo, y, realizada la fase inicial de los bajos, con acondicionamiento de los servicios, tras de las obras y adquisición de material oportunos, se emprendió la restauración de los altos, empresa más ardua, por cuanto en la planta superior estaban las dependencias nobles, con su ampulosa decoración (un tanto ajada ya), de escayolas, pinturas al oro, cortinajes, etc., muy al gusto isabelino, que ofrecían más dificultades, a la labor restauradora.

Pero la necesidad de arreglo era evidente, si no se quería que el viejo palacio se viniese abajo a fuerza de desconchones, goteras y carcoma en el mobiliario, y se continuó la gran tarea del remozamiento, que, por estas alturas, casi está culminada en su mayor parte. Aún queda bastante por hacer, por el ala este; pero la sala de sesiones, despachos de alcaldía, concejales y oficinas centrales, están terminados y modernamente amueblados; las suntuosas escaleras centrales, que se perdían entre una espesa pátina negra, blanqueadas a golpe de cincel por especializados canteros y marmolistas; y los decoradores en madera y pintores llevan a cabo, a «ritmo vivace", los toques necesarios, para que el Ayuntamiento presente su recién acicalada cara en las próximas fiestas del Corpus Cristi.

El Consistorio vive, pues, en estas jornadas, una actividad máxima en el orden de la restauración de salas y pasillos, que permitirán remozar el familiar edificio municipal, como era de rigor, que para eso es la casa del común.

La Academia Deontológica de la Hermandad Médico-Farmacéutica de San Cosme y San Damián, clausuró el jueves su curso académico.

Sesión piadosa, por la mañana, con Misa y retiro espiritual; y sesión cultural por la tarde, con una interesante disertación sobre el tema «El Padre Sigüenza y el doctor Mercado en la muerte del rey don Felipe II», que pronunció el ilustre profesor catedrático de la Facultad de Medicina de Valladolid, don Emilio Zapatero.

Destacada clausura a todo un fructuoso curso de esta veterana y docta entidad.

Llega a Vigo el Gobernador de Puerto Rico, don Luis Muñoz Marín

El domingo visitará el pueblo palentino de Villota del Duque, donde nació y está enterrado uno de sus bisabuelos

Vigo, 14.—El gobernador de Puerto Rico, don Luis Muñoz Marín, ha llegado a esta ciudad a bordo de la motonave «Antille». Le acompaña su esposa, doña María Inés de Muñoz Marín y su séquito en el que figura el senador don Ramón E. Bauza.

A bordo del barco fue saludado por el alcalde de la ciudad, en representación del gobernador civil; cónsul general de España en Puerto Rico, señor Nadal; cónsul de Estados Unidos en Vigo, Mr. Harold; ex embajador de Cuba en España, señor Remón y otras autoridades. A la esposa del señor Marín le fueron entregados ramos de flores.

Momentos más tarde, el señor Muñoz Marín y su esposa salieron hacia Santiago de Compostela, donde pernoctarán. Mañana el gobernador puertorriqueño asistirá a una recepción que le ofrece su íntimo amigo el rector de la Universidad compostelana, doctor Echeverri.

El señor Muñoz Marín asistirá el día 21 en Niza, a la reunión internacional del club «Los Leones», donde pronunciará un discurso. Después regresará a España, donde se propone permanecer varios días y continuar viaje a Inglaterra. Ante los informadores expresó su satisfacción por encontrarse en España a la que —dijo— todos los puertorriqueños tenemos gran cariño. Su último viaje a España lo hizo hace siete años, principalmente a Madrid y varias ciudades andaluzas. En esta visita se propone llegar hasta el pueblo de Villota del Duque, en la provincia de Palencia, donde nació un bisabuelo suyo que a los 14 años participó en la guerra de la Independencia española.—Cifra.

HOY VISITO LA CORUÑA

La Coruña, 15.—Procedente de Santiago de Compostela llegó esta mañana a La Coruña, el gobernador general de Puerto Rico, don Luis Muñoz Marín, acompañado de su esposa, doña Inés María Mendoza; del cónsul general de España en Puerto Rico, y del séquito del gobernador.

Les cumplimentó el delegado accidental del Ministerio de Información y Turismo, acompañándoles luego en una visita a la ciudad.

Posteriormente, el señor Muñoz Marín y acompañantes fueron recibidos oficialmente en el Ayuntamiento, donde el alcalde accidental les dio la bienvenida en nombre de la ciudad, palabras a las que contestó el gobernador de Puerto Rico, para agradecer las atenciones de que fueron objeto.

Después de almorzar en un céntrico restaurante coruñés, los señores de Muñoz Marín y séquito siguieron viaje turístico hacia Oviedo, León y Palencia, para visitar el pueblo de Villota del Duque, lugar de nacimiento del bisabuelo del gobernador. Desde dicho pueblo proseguirá viaje a Niza, donde el señor Muñoz Marín va a pronunciar una conferencia.—Cifra.

El Banco de España de Palencia se traslada a su nuevo edificio

Desde el lunes, día 18, operará en su domicilio de la calle de General Franco

Finalizadas las obras del edificio del Banco de España, sito en el número 8 de la calle del General Franco, en esta ciudad, la Sucursal de Palencia, que en la actualidad tiene montados sus servicios en la calle de Burgos, se instalará sus oficinas en el nuevo edificio de la calle del General Franco, en el que operará a partir del lunes, día 18, inclusive, fecha en que quedarán ultimadas las operaciones de traslado de material de dichas oficinas.

En fecha que oportunamente se hará pública, se llevará a cabo la inauguración oficial de dicho edificio.

TEATRO PRINCIPAL
Hoy 7'45 y 11 noche
¡Gran acontecimiento!
Presentación de los Titanes del Flamenco:
LA NIÑA DE ANTEQUERA
y
ENRIQUE MONTOYA
en el superespectáculo
«TRONO DE COPLAS»
con ANGELITA FONT, PERLITA DE HUELVA, LOS SEVILLANOS, ORQUESTA ATRACCION «LOS FLAMINGOS», Don ANTONIO PEANA, y
20 atracciones, 20
UNICO DIA DE ACTUACION
Tolerada para menores
—O—
Mañana sábado:
¡Grandioso programa doble!
«EL RUIDO Y LA FURIA»
y
«LA PRINCESA Y EL CAPITAN»

TEATRO ORTEGA
5 a 10. Tolerada. «El bandido de Zhobe» y «Fuego en la selva». Estreno.

Sigue el éxito inmenso en
PROYECCIONES
de
«LOS CUATRO JINETES DEL APOCALIPSIS»
Continua desde las 3 tarde
Venga a Palencia
No se la pierda
¡ES INMENSA!
Cortometraje:
«Boda de príncipes»

CINE PROYECCIONES
3'30. Mayores. «Los cuatro jinetes del Apocalipsis». «Boda de príncipes».

CINE CASTILLA
3'30. Mayores. «Rififi» y «La pradera sin ley».

CINE OTERO
Popular. «Los cañones de Navarone» y «Las mellizas y su rival». Colores. Toleradas.

CINE REY DON SANCHO
Continua de 5 a 12'30
SENSACIONAL ESTRENO
«DONDE EL CIRCULO TERMINA»
¡Alec Guinness interpreta dos grandes papeles!
Pases: 7'10 y 10'45
«PETER WOSS, CABALLERO DETECTIVE»
Pases: 5 y 8'50
(Mayores)

CALIFICACION MORAL

«Trono de coplas», (5); «El bandido de Zhobe» (2); «Fuego en la selva», (2); «Los cuatro jinetes del Apocalipsis», (3R); «Rififi», (4); «La pradera sin ley», (3); «Los cañones de Navarone», (2); «Las mellizas y su rival», (2); «Donde el círculo termina», (3); «Peter Woss, caballero detective», (3).

Los beneficios de la seguridad social para las «chicas de servir»

Afiliación y prestaciones del Montepío del Servicio Doméstico

La seguridad social va extendiendo sus claros horizontes. Nuevos sectores de la actividad humana entran de lleno en los beneficios de la previsión. De entre aquéllos quizás ninguno tan complejo como el de las «chicas de servir». Hasta ellas llega desde hace algún tiempo la preocupación social del Estado. Pero últimamente el Ministerio de Trabajo ha publicado una Orden sobre la afiliación al Montepío Nacional del Servicio Doméstico. Sobre tal disposición queremos informar a nuestros lectores. Para ello nos hemos entrevistado con el Presidente del Consejo Provincial del Instituto Nacional de Previsión, don Salvador Sandoval y Cútoli, quien con su cordial sencillez de siempre ha ido respondiendo así a nuestras preguntas:

—Los beneficios de esa Orden ministerial, ¿a quiénes alcanzan?

—A las denominadas asistentas, que desempeñan tareas domésticas exclusivamente, cualquiera que sea su remuneración y estado, y aunque sirvan en más de una casa.

—¿Qué peculiaridades y requisitos implica su afiliación?

—La afiliación al Montepío es necesaria, pero en la solicitud de afiliación tan sólo se consignarán los datos referentes a la asistenta, que asimismo será la única firmante de la petición y a cuyo nombre el Montepío extenderá la documentación correspondiente.

—¿Los amos de casa?

—El amo de casa ni consigna sus datos personales, ni firma en la solicitud de su asistenta, y, consiguientemente, no se le extenderá ningún documento ni pagará cuota alguna. Las relaciones son únicamente entre el Montepío y la asistenta directamente. Al amo de casa le corresponde únicamente certificar en escrito aparte el tiempo que la asistenta ha prestado servicios en su domicilio.

—¿Requisitos para la afiliación?

—Hemos de diferenciar el que la asistenta sea menor de 55 años o que, por el contrario, haya cumplido esa edad sin exceder de los 65.

—Veamos, por favor, el primer grupo.

—Las menores de 55 años necesitan acreditar que llevan, como mínimo, trabajando dos años en calidad de asistentas, mediante certificaciones de los amos de casa. Justificar con el oportuno certificado médico que su estado de salud y condiciones físicas les permite la presentación de servicios domésticos y, tercero, aportar dos fotografías.

—¿Asistentas comprendidas entre los 55 y 65 años?

—Justificar la prestación de servicios como asistentas durante 10 años, durante los 15 últimos. Someterse al reconocimiento médico, presentar solicitud de afiliación antes del primero de septiembre próximo y aportar asimismo dos fotografías.

—¿Cómo se efectuará el pago de las cuotas del Montepío?

—Mediante cupones mensuales, como se viene haciendo actualmente. Ahora bien, teniendo en cuenta que la afiliación de esas asistentas ha de llevarse a cabo por las mismas interesadas, ellas habrán de ser quienes abonen íntegramente el importe del cupón mensual, —40 pesetas—, sin que los amos de casa tengan obligación de pago alguno por estas asistentas.

—¿Qué beneficios les prestará a esas asistentas el Montepío?

—Las afiliadas, que se encuentren al corriente en el pago de sus cuotas, tendrán derecho a percibir los mismos beneficios o prestaciones y en las mismas condiciones que las afiliadas hasta ahora al Montepío, es decir, pensión de vejez, invalidez, dotes por matrimonio o por profesar en religión, ayuda familiar, auxilio por defunción, asistencia médica y farmacéutica, cirugía, etc., etc.

—Dada la diversidad de modalidades del Servicio Doméstico, ¿no surgirán dudas entre las interesadas?

—Naturalmente. Pero cuantas dificultades puedan suscitarse en la interpretación de estas normas deberán ser consultadas en las oficinas del Montepío Nacional, en la Delegación del Instituto de Previsión —calle de Valentín Calderón, núm. 2— y en la Delegación de Sección Femenina, —calle de Menéndez Pelayo, núm. 25—; tanto en un sitio como en otro les serán aclaradas cuantas consultas formulen, bien personalmente o por escrito, ya que nuestro deseo es que ni una sola asistenta se vea privada de estos beneficios por ignorancia o descuido.

M. Barreda

No seáis como el avaro. Dad amplia salida a las riquezas. El 21 de junio es el DIA NACIONAL DE CARIDAD.

Ingreso del Dr. Mateo Romero en la Academia de la "Purísima Concepción", de Valladolid

Pronunció un discurso, siendo presentado por el Dr. Fernández Ruiz

Recientemente, tuvo lugar en la Real Academia de Bellas Artes de la «Purísima Concepción», de Valladolid, un brillante acto, con ocasión de efectuar su ingreso en la docta corporación, como académico correspondiente de la misma, el doctor palentino don Jesús Mateo Romero.

Presidieron el acto el que lo es de la Real Academia Excmo. señor don Nicomedes Sanz y Ruiz de la Peña; secretario general del Gobierno Civil señor Viani Caballero, en representación del Gobernador Civil; presidente de la Audiencia Territorial señor Cano y Sainz de Trápaga; y otras autoridades, representaciones y distinguidas personalidades vallisoletanas y palentinas, entre las que figuraban el vicerrector de la Universidad, Dr. Gavilán Bofill; presidente de la Academia de Medicina, Dr. González Calvo; presidente de la Diputación Provincial de Palencia, don Guillermo Herrero Martínez de Azcoitia, así como los académicos que ocupaban su puesto en el estrado correspondiente.

De Palencia asistieron varias autoridades (presidente de la Diputación, alcalde señor Mena de la Cruz, presidente de la Audiencia, señor Sánchez Fuentes, diputado señor Betegón, concejal señor Polo, etc.), médicos y amigos íntimos del señor Mateo Romero.

Abierta la sesión por el Dr. Don César Fernández Ruiz, académico correspondiente de dicha institución, presentó al nuevo académico señor Mateo Romero, con bellas palabras, significando que procedía, como el presentador, de Palencia, de ese «romance de piedra», rimado por la pluma de Manrique y esculpido y decorado por los Berruguete, tan cordialmente atada a Valladolid en la secular historia de los tiempos, de las gentes, de la sabiduría y del arte.

Resaltó la personalidad humana y artística del Dr. Mateo Romero, que es el producto de un «ambiente familiar» y de una «herencia materna», que él supo y quiso cultivar con deleite y provecho, significando su formación, su obra y su inquietud cultural a través del dibujo, de sus colaboraciones literarias y de sus conferencias y charlas.

Seguidamente tomó la palabra el Dr. Mateo Romero, quien pronunció su discurso de entrada sobre el tema «Representación plástica de animales en el arte español del siglo XX», que constituyó una documentada y bella exposición en la que analizó el placer de lo plástico en la pintura, el interés artístico, la búsqueda de la verdad en el arte y la decoración, teniendo como motivo central de inspiración, el animal.

Ilustró su conferencia con diferentes dibujos de animales, haciendo comentarios de los diferentes estilos y de los artistas cuyos motivos pictóricos reprodujo. Finalmente, ofreció una acuarela a la Academia de Bellas Artes, en la que figuraba el castillo de Tiedra y dos caballos y un mastín, de la que es autor el propio Dr. Mateo Romero, quien fué muy aplaudido y felicitado al término de su discurso.

Después del acto, los asistentes ofrecieron una cena al Sr. Mateo Romero, en el «Felipe II».

DIARIO DE AVISOS

FARMACIAS DE GUARDIA. — Durante la semana están de guardia las siguientes:

ZONA NORTE: La de don José María Fernández Nieto (Mayor, 66).

ZONA SUR: La de don Enrique Junco Calderón (Avda. de Valladolid, 4).

Independientemente de éstas, permanecerá de guardia permanente la farmacia de don Anastasio Arenal (Paseo del Otero, 19).

CUPON PRO CIEGOS

Lista del número premiado del «Cupón Pro Ciegos», correspondiente al soteo celebrado el día 14 de junio de 1962.

Premiado con 350 pesetas, número 922, y con 25 pesetas, todos los terminados en 22.

Cría conejos sanos, robustos y sin bajas, con...
CUNISAN
Desinfecta los intestinos · Facilita la Digestión · Diluye los Gases (vientre hinchado) Suprime la Mortalidad y Favorece el Crecimiento y Engorde
Gane más con sus conejos, añadiendo CUNISAN polvo en la comida, un día cada semana
Botes 7'60 - 12'60 y 49'80 ptas.
Cotes graves: Corte rápidamente la mortalidad con "CUNISAN SUPERACTIVADO" ¡¡NUEVO!!
Venta en Farmacias y Establecimientos del Ramo
Pida folletos a M. ARIMANY Pl. Maluquer, 11 - GRANOLLERS (Barna.)

Cuatro Cantones

Espectáculos benéficos

Hay muchas maneras de recaudar ingresos para obras benéficas. Puede ser una cuestación, como el pasado domingo, para la lucha contra el cáncer.

Tal vez una tómbola, como en Palencia sucede por las ferias y fiestas de San Antolín.

Quizá una rifa, sistema que se multiplica por las fiestas de Navidad.

En fin, diversos sistemas, todos conocidos, todos prodigados, pero no todos agotados.

Uno de estos sistemas, muy interesante, es el de los espectáculos: el fútbol, los toros, los recitales, el teatro...

Dejamos en la taquilla unas pesetas, y mediante ellas tenemos opción a ser espectadores de algo más o menos interesante. Pero he aquí que además de este «canje» normal, nosotros hemos realizado una obra de caridad, de amor, de solidaridad, de beneficio para alguien que limpiamente lo necesita.

Este sistema, de las veladas especialmente, está —ya lo hemos dicho— muy prodigado.

Y ahora precisamente, dentro de un par de días, el Grupo juvenil de teatro del Centro Cultural de la Consolación, que asesora los Padres Agustinos, haciendo una gran labor formativa en los Segundos y Terceros Barrios de los Cuarteles, va a lanzarse a una de estas veladas, a beneficio de las actividades de este Centro cultural. Y para demostrar que en el Centro cultural se hace algo, he aquí que los muchachos no se han andado por las ramas, y se lanzan con una obra teatral que hizo época: «La Muralla».

El fin es magnífico; el esfuerzo heroico. Solo nos resta desearles suerte en todos los aspectos, en esta su presentación en la cripta-teatro parroquial de San José.

La sombra va por barrios

Las cosas de la luz son así. Como la propia luz. Una vez dando claridad, y otras veces «brillando» por su ausencia. Unas veces alumbrando, y en ocasiones a oscuras.

Por esta razon este suele ser uno de los «caballos de batalla» del periodista. Y no porque el periodista sea el único desafortunado en estas cuestiones de la luz (que en no pocas ocasiones no tiene nada que ver con tales limitaciones). Es porque el periodista se hace portavoz de las impresiones que, verbales o escritas, llegan a la Redacción del periódico.

Esto de la luz a veces tiene ya el ingrato aroma del «puchero enfermo».

Sin embargo —ya lo hemos dicho— las cosas de la luz son así.

Ahora parece ser que le toca el turno a la calle de Victorio Macho.

¿Qué vamos a hacer?, cuestión de un poco de paradoja y de contrasentido; mientras el Cristo de Victorio Macho brilla en la noche, como un ascua vertical, por la pomposa iluminación, la calle del ilustre escultor palentino permanece en tinieblas.

No anda bien el flúido por la calle de Victorio Macho.

Y el mensaje ha llegado hasta nosotros. Nosotros, como de costumbre, queremos dejar en estas columnas un poco de esperanza para los amigos de la calle de Victorio Macho. Todo tendrá pronta solución..., el Municipio nos tiene acostumbrados a esta rápida resolución de problemas urbanos. Esperemos, pues, que la calle de Victorio Macho no vaya a ser una excepción. Pueden estar seguros de ello.

Clausura del curso en la Academia Deontológica de San Cosme y San Damián

Pronunció una interesante conferencia sobre la muerte de Felipe II, el catedrático doctor Zapatero Ballesteros

La Academia Deontológica de la Hermandad Médico-Farmacéutica de San Cosme y San Damián, celebró el jueves la solemne clausura del curso. A las nueve y media de la mañana, tuvo lugar en la capilla de las Siervas de María, el retiro mensual con Misa que ofició el consiliario de la Hermandad P. Fernando Mata, O. P., quien pronunció una emotiva plática.

Por la tarde, a las ocho, se celebró en el salón de conferencias del convento de San Pablo, la jornada académica de clausura, con un acto cultural en el que intervino el Iltmo. señor don Emilio Zapatero Ballesteros, catedrático de Microbiología e Higiene de la Facultad de Medicina de Valladolid.

Presentó a esta destacada personalidad médica, el P. Fernando Mata, discípulo del doctor Zapatero, quien resaltó las sobresalientes condiciones personales y científicas que concurren en el ilustre catedrático vallisoletano.

Seguidamente, tomó la palabra el doctor Zapatero Ballesteros, para tratar del tema de su conferencia: «El Padre Sigüenza y el doctor Mercado en la muerte del rey Felipe II».

Fué una documentada exposición de la última enfermedad de este monarca español, analizada a través de los escritos del Padre Sigüenza. Evocó la figura relevante del doctor Mercado, tanto como médico del reino y de la casa real, como catedrático de la Universidad de Valladolid, reflejada en muchos testimonios públicos y privados, por ejemplo en el famoso «Cuadro del Médico», del Greco, cuyo retrato era el del propio doctor Mercado y no del doctor Lafuente, como erróneamente se había supuesto, demostrando el conferenciante la verdadera identidad de este modelo, con varias proyecciones donde se patentizaba su aserto.

La interesante disertación del doctor Zapatero, fue ilustrada con proyecciones diversas del cuadro del Greco citado, otras efigies, documentales reales y firmas del rey Felipe II, por las que se reflejaba el paulatino agotamiento y extinción del monarca, marcado en el decaimiento y la pérdida de vigor de los trazos de la firma real.

Numerosos aplausos rubricaron la conferencia del doctor Zapatero, que puso el magnífico colofón al curso de la Academia Deontológica de San Cosme y San Damián.

DE SANIDAD

Aviso a los Sres. Alcaldes, particulares e industriales que sacrifiquen y vendan aves

En el «Boletín Oficial de la Provincia», número 71, de fecha 13 del corriente, se publica una circular de esta Jefatura relativa a la legalización de los Mataderos municipales, particulares e industriales de aves, para la circulación y venta de las mismas.

Lo que se pone en conocimiento de los interesados, a fin de que se atengan a lo dispuesto en la citada Circular.

Palencia, 15 de junio de 1962.

El Jefe Provincial de Sanidad, *Mauro Martín de Prado.*

Delegación Provincial de Abastecimientos y Transportes

NOTA IMPORTANTE

A partir del próximo sábado día 16 de los corrientes, para la carne congelada que se expende en el Supermercado de esta Capital, propiedad de don Benito del Río Higuera, regirán los precios oficiales que a continuación se indican, en los cuales figuran todos los gastos y arbitrios:

Vacuno 1.ª clase ... 55,80 Ptas. Kilo
» 2.ª clase ... 36,80 » »
» 3.ª clase ... 24.80 » »

Palencia, 14 de junio de 1962.

El Gobernador Civil interino, Guillermo Herrero Martínez de Azcoitia.

DESCANSO IMPOSIBLE

Sacha Distel pasó por Madrid, camino de Valencia, donde actuaría durante las fiestas, contratado en una fuerte cantidad. Al llegar dijo:

—He aprovechado este contrato porque quería descansar en España.

Alguien le insinuó:

—En Valencia, en las fallas, no hay quien descanse.

El cantante contestó:

—Creo que me han buscado alojamiento en un barrio tranquilo y, además, traigo pastillas para dormir.

Su interlocutor añadió:

—En cualquier barrio hay algazara toda la noche. Dormir es prácticamente imposible.

—No lo crea —terminó Sacha—; porque, además de todo eso, traigo un sueño tremendo.

DESAVENENCIAS LOGICAS

Parece que el matrimonio de una actriz famosa con un actor, también de renombre, no marcha muy bien.

Una amiga de ella inquiere discretamente para ver si averigua lo que pasa.

—Sí Por desgracia, es cierto —responde la actriz—. La cosa empezó el mismo día de nuestro matrimonio.

—¿Y eso?

—Pues que él firmó el acta con letras mayores que las mías.

FACTOR IMPRESCINDIBLE

La joven señora entra en la repostería y se muestra vacilante sin saber por qué decidirse:

—¿Qué desea, señora?

—Quisiera un pastel de estos grandes.

—Muy bien. En seguida.

—Pero...

—Diga, señora.

—Pero quisiera que encontrase usted alguno un poco quemado, porque quiero decirle a mi marido que lo he hecho yo.

ADIVINANZA

Entre hierbas fuí criada,
y soy de luz tan amiga
que en ella muero cuitada
no será lerdo el que diga
quién soy y cómo llamada.

Solución a la Adivinanza de nuestro número anterior:
LA RUEDA DEL CARRO

CRUCIGRAMA
Número 15:

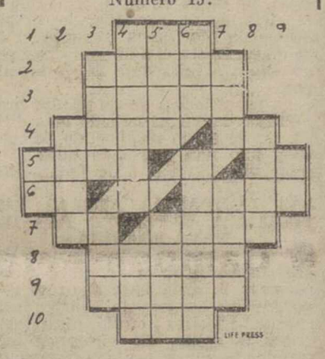

Horizontales: 1: Llamada de auxilio. 2: Montecillo de tierra. 3: Piedra preciosa. 4: Grito de los musulmanes pidiendo cuartel. Siglas comerciales. 5: (al reves) Cierto deporte. Nota. 6: Nota. (al revés) Río africano. 7: Prefijo inseparable. Famosa vía romana. 8: Abrasas. 9: Villa de León. 10: Medida de longitud.

Verticales: 1: Dativo del pronombre. 2: Río del Lacio. 3: Dios de la Risa. Cierto establecimiento. 4: Familiarmente: bofetada. Parte de un río próximo al mar. 5: Ciudad argelina. Personaje bíblico. 6: Cuerpo celeste. Concavidad que forma una peña por su parte inferior. 7: Forma del pronombre. Llano, desembarazado. 8: Composición musical. 9: Preposición.

Sol. al Crucigrama número 14:

Horizontales: 1: Luz. 2: Peral. 3: Egara. 4: Anal. Yo. 5: otaJ. Re. 6: IL. Caen. 7: Ad. Cayo. 8: Atabe. 9: Nevar. 10: saR.

Verticales: 1: Oi. 2: atiA. 3: Pena. Dan. 4: Legajo. Tes. 5: Ural. Cava. 6: Zar. Acabar. 7: Lay. Ayer. 8: Orco. 9: En.

Amar a los hermanos, es querlos concretísimamente, desear y hacer lo que es bueno para ellos, casi prescindiendo de nosotros y de nuestros intereses. Recuérdelo el 21 de junio, DIA NACIONAL DE CARIDAD.

EL SEÑOR

† Don Esteban Calvo Martín

Falleció en Palencia el día 13 de Junio de 1962

A los 76 años de edad

Después de recibir los Santos Sacramentos

D. E. P.

Sus apenados hermanos Demetrio y Victoriana; hermana política Elvira Ruiz; sobrinos, primos y demás familia,

Suplican a sus amistades una oración por el eterno descanso de su alma

M.C.D.2022

Acotaciones a la vida provincial

● Villada

El Señor de las mieses y de los sembrados no ha cesado en su peregrinaje eucarístico por las tierras palentinas.

Quedó atrás la Asamblea comarcal eucarística de Astudillo.

Ahora le ha tocado el turno a Villada.

¡Congresos Eucarísticos de la provincia y diócesis de Palencia!, cordiales reuniones, llenas de fervor, de animación y de gozo, en torno a Cristo del pan y del vino, del trigo y del racimo.

Ahora que el campo comienza su amarilleo, como un dorado rebrillar anunciador de harina, y en parte anunciador de Eucaristía, Cristo Sacramentado reanuda sus procesiones y sus solemnidades por nuestros pueblos.

La hora de Villada. Una Asamblea más. Un Congreso más. Una oportunidad más para que el Señor sea honrado en las palentinas tierras. Y este suelo labrantío, ahora severo y sobrio, pero a la vera misma de hacer realidad su exuberancia, es escenario para que las gentes continúen poniendo de manifiesto la tradición religiosa, la enjundia de fervor eucarístico de la provincia y diócesis de Palencia, en cuya capital y sede —como un símbolo de afecto al Sacramento Santísimo— reposa el sueño eterno de un prelado que a Palencia hizo centro y corazón de un movimiento reparador frente a los prodigados abandonos de Cristo en el Sagrario.

En esta rueda sacramental palentina, ha sonado la hora de Villada, y, fiel a la tradición, la gracia de la amable villa de la Tierra de Campos ya se ha trocado en templo abierto de Dios.

● Pabellón de Palencia

Hemos visto la Feria del Campo.

El pabellón de Palencia se recorta en el cielo de Madrid con la serenidad con que nuestras torres y nuestros castillos se siluetean por acá.

Nuestro pabellón, como el año pasado. Pero con una rapsodia de silencios resbalando por los típicos tejados, y enroscándose entre porches.

Era como la gran casona castellana donde un dolor ha caído verticalmente, y se le apura y hace frente a fuerza de silencios y de «avemarías». En nuestro pabellón no habrá este año «Día de Palencia». Palencia está un tanto triste..., que los días de 1962 no fueron muy gratos para ella, y arrastra de atrás una honda congoja campesina, todavía no enjugada.

...Y sin querer, recorrimos nuestro pabellón envueltos en un poco de silencio personal, estando a tono con el silencioso ambiente.

Pero, sin embargo, como un símbolo de la idiosincrasia de las gentes de nuestra tierra, había como una lámpara encendida a la esperanza; en el recinto bajo, el plano de la transformación de Tierra de Campos. Era como una chispa de optimismo, para ser sal y agua bendita del pabellón de Palencia.

Y junto a la esperanza, frente al silencio, la invitación a la amabilidad en torno a los blancos manteles gastronómicos..., que también de pan y de charla vive el hombre. La típica «manestra» palentina alzándose como un signo...

...¿O es que acaso lo gastronómico no es folklore?

● Don Leopoldo y Carrión

Don Leopoldo María de Castro va a celebrar sus Bodas de Oro sacerdotales.

Ya en otra ocasión, no hace mucho tiempo, nos ocupamos de este grato tema, en esta misma sección semanal.

Ahora ya podemos dar fechas exactas. Día 30 de junio, preparación popular; día 1 de julio, solemnidad evocadora y conmemorativa.

Y a don Leopoldo le apadrina su pueblo.

El pueblo entero. Todo Carrión se va a trocar en un «Fuenteovejuna» ideal, sin ultrajes, sin capítulos desagradables, para alzar su voz corporativamente hasta los Cielos acompañando a su ilustre hijo, en la fecha jubilar y jubilosa de sus Bodas de Oro sacerdotales. Todo Carrión conjuntamente, sin distinciones, sin altibajos, sin excepciones... el pueblo, para estar junto a su hijo, junto a su hermano, junto a su benefactor. Y así, muy cerca del altar de Dios, hacer profesión de gratitud a quien tantas horas y tantos días de felicidad, prosperidad y bien, llevó hasta el amable y familiar solar de Carrión de los Condes.

Carrión de los Condes deseaba encontrar una grata oportunidad para poner sobre las bandejas del afecto los signos y los testimonios del agradecimiento hacia monseñor Leopoldo María de Castro y Fernández Lomana. La oportunidad ha llegado ahora. Y en verdad que tal oportunidad no puede ser más luminosa..., cincuenta años en la tarea de sacerdote del Señor siempre es una fecha de alta conmemoración. Por ello, Carrión quiere dar más brillantez, a la vez de más afecto y popularidad, a la efemérides, y de manera corporativa y oficial, rotunda y sincera, desea estar junto a don Leopoldo, para fundirse con él en un bloque de amor y paisanaje.

Don Leopoldo lo merece..., y Carrión sabe hidalgamente hacer las cosas.

● Campamentos

Con el verano nos llega la etapa de los Campamentos juveniles.

La Delegación Provincial de Juventudes se afana por estas fechas de junio para ultimar los preparativos de esta importante empresa estival.

Los adolescentes y jóvenes palentinos tienen ante sí este interesante capítulo, que para unos va a ser estrenado y para otros será una experiencia repetida. Somo-Loredo, en la costa norteña, es buena oportunidad para que nuestros muchachos tengan una magnífica etapa de un puñado de días dentro del verano.

Tal vez —y esto se nos ocurre al poner una vez más sobre el tapete de las cuartillas este tema— no hayamos calado todavía lo suficientemente hondo en esta cuestión de los campamentos juveniles, por lo que a su importancia y trascendencia se refiere.

Y es que para adolescentes y jóvenes, el problema de las vacaciones es una auténtica pesadilla. Dos meses, tres meses..., para algunos, cuatro meses..., ¿no les parece a Vds. larga etapa para un «no quehacer», para una inactividad?; de esta forma hay un período de tiempo (20 ó 25 días), que se cubre para nuestros muchachos; la disciplina, el sujetarse a una norma, el asistir a lecciones dentro del Campamento, el contacto con la colectividad adolescente o juvenil..., en fin, muchas circunstancias que en el Campamento se dan, que vienen a ser la solución de las vacaciones, y a cuya solución se une ese otro interesantísimo capítulo de la salud y la higiene ofrecidas por un puñado de días vividos al aire libre, bajo el sol y el cielo, abiertos a los cuatro vientos.

Es verdad que las gentes no han calado en la importancia y trascendencia de los Campamentos.

Sin embargo, no importa —en cierto modo—, mientras los muchachos de la capital y provincia vayan aprovechándose de ese regalo estival de los Campamentos juveniles, que ya se anuncian como una gratísima realidad que está llegando —una vez más— a nosotros

● Tierra palentina

Tierra palentina; fecunda tierra palentina, que se esponja por el mundo entero, haciendo que florezca su savia y su sangre.

No hace mucho que Cervatos de la Cueza rendía homenaje al embajador de la Argentina, porque Cervatos es cuna del padre del general San Martín, héroe de la independencia de la tierra de los gauchos.

No se han apagado todavía los vítores a España y la Argentina, no se ha esfumado aun la imagen de las banderas rojo y gualda, y blanco y vivo celeste, sobre los espacios de Cervatos, cuando nos llega otra noticia de nuevas cordialidades hispánicas, ubicadas en tierra palentina.

Ahora se trata de Puerto Rico.

Puerto Rico y Palencia.

Y es que surge ahora la grata evocación de la tierra palentina cuna para estirpes en la Hispanidad.

El Gobernador de Puerto Rico desciende de Villota del Duque.

Y el gobernador de Puerto Rico ha querido poner sobre la palma de la emoción y de la evocación esta circunstancia, por la que él está vinculado a la tierra palentina, y dentro de unos días vendrá a conocer el solar de sus mayores, y a sentirse henchido de amables sensaciones.

Palencia así se vincula reciamente a la Hispanidad, a través de sus hombres, a través de los hijos y nietos de sus hijos.

Ayer, Cervatos de la Cueza. Hoy, Villota del Duque..., ¿mañana?, no sería de extrañar que la Historia desempolvase alguna más de estas realidades que tanto brillo dan a nuestra tierra provincial palentina.

CRONICA DE SANTOYO

Triunfal recibimiento a Nuestra Señora la Virgen de Quintanilla

Solemne novenario y traslado a la ermita

Con gran solemnidad y esplendor creciente, el pasado día 31 de mayo, festividad de la Ascensión del Señor, Santoyo recibió jubiloso la imagen de su Madre Celestial, la Virgen de Quintanilla que ha sido recientemente restaurada en la ciudad de los Cármenes bajo la inspiración y orientación del reverendo don Evasio Andrés Pérez, hijo amado de la villa que en la bella ciudad andaluza tiene fijada su residencia. La preciosa imagen llegó desde Madrid acompañada de un gran número de santoyanos avecindados en esta capital al que se unió otro no menos numeroso y entusiasta residente en la capital palentina.

A las once llegaba la comitiva a las puertas de la localidad donde esperaban, el señor párroco, revestido con ornamentos sagrados precedido de Cruz parroquial y ciriales, autoridades y un público enfervorizado y anhelante. Venía la sagrada imagen sobre un coche-trono primorosamente engalanado anticipándose una preciosa estampa que con esta memorable fecha se estrenaba.

A su llegada la Banda de Música entonó el Himno Nacional, y una salva de aplausos, vítores y aclamaciones llenaban el espacio, que se confundían con el alegre tañir de las campanas. Fué un cuadro conmovedor y sorprendente. Santoyo, que en estos momentos recibía a su Madre, ardía en gozo mariano que se testimoniaba en la exaltación emotiva y en el gozoso recibimiento que la dispensaba.

Presidiendo la piadosa caravana llegaba el señor don Benedicto Catalina Toribios, teniente Caballero Mutilado, Hijo Adoptivo de la villa y unido estrechamente al sentir y a la vida de Santoyo, por el que siente entrañable cariño y estimación; quien con elocuentísimas y emocionadas frases, y poniendo en sus palabras el gran entusiasmo que en él hace nacer cuanto para bien de Santoyo se refiere, hizo entrega a nuestra primera autoridad de la venerada imagen que volvía a su habitual morada, entre sus queridos hijos.

Contestó nuestro señor alcalde, don Angel de la Fuente Arconada con palabras de agradecimiento al señor Catalina Toribios y a cuantos de manera directa habían contribuído con sus esfuerzos y sacrificios a la cristalización y realización de unas ilusiones fervorosas y a los que sin regatear molestias e inconvenientes tuvieron el honor de acompañar a nuestra imagen en este magno día. Finalmente declaró, de forma oficial, con el carácter de su representación, la recepción de la devota imagen.

Se inicia a continuación su recorrido, la magna procesión, entre cánticos piadosos, fervorosas oraciones y unas interpretaciones perfectas a cargo de la Banda de Música de Carrión de los Condes, que una vez más, ha dejado acreditada su bien ganada fama, bajo la dirección del maestro Goribar. Las calles se convirtieron en templo de celeste bóveda, para en él rendir culto de hiperdulía este pueblo católico por convicción y mariano por excelencia. Los arcos levantados a lo largo del recorrido hasta la iglesia, daban al cortejo un tono más triunfal y grandioso aún.

Llegados al templo —¡joya de arte orgullo de Santoyo! admirable evocación de un pasado espléndido de fe y de esperanza— y después de ser colocada la imagen en lugar preferente al lado de la Epístola, dió comienzo la Santa Misa. Durante la misma escoltaron la bella escultura sedente los representantes del Ejército y los «tunos» —representación española de vida universitaria— que encarnaban el lema de «Armas y Ciencia» que orla el escudo de nuestra provincia.

Habló nuestro querido párroco con elocuencia y honda emoción animando al pueblo a perseverar en la devoción a la Santísima Virgen, haciendo aún más esta exhortación a los niños que en este día recibían por vez primera el Pan de los Angeles.

Terminados los actos en la iglesia y en un altar preparado al efecto en el atrio mayor, fué colocada la Virgen para efectuar el más ferviente acto de entrega de un pueblo a su Madre. El pueblo, postrado a sus plantas rendía el más ardiente homenaje a Ella, todo su vivir y su ser. Así lo testimoniaban las encendidas palabras de nuestro alcalde pronunciadas en este acto. Seguidamente el pueblo en su totalidad besaba las plantas de la imagen.

Las diversas atracciones, carreras pedrestes, de sacos, juegos infantiles diversos, realizadas por la Delegación Local de Juventudes y con el patrocinio del Ayuntamiento completaron los actos religiosos y profanos del día 31.

Durante los nueve días consecutivos a la triunfal llegada, se ha rezado diariamente un Novenario como honra de la devota Cofradía de Nuestra Señora de Quintanilla, en el transcurso del cual el templo se ha visto diariamente abarrotado de fervorosos fieles.

El lunes día 11, se celebró la festividad con Misa solemne, a cargo del Sr. Párroco ocupando la sagrada cátedra don Teótimo Alegre, presbítero coadjutor de Nuestra Señora de la Calle de Palencia, quien ensalzó maravillosamente las grandezas de María y nos la presentó como Madre amorosa y medianera de todas las gracias, exhortándonos por ello a su devoción.

Por la tarde, en un caminar a través de la alfombra verde y ocre de nuestros campos, la multitud, en solemne procesión se dirigió hasta la ermita solitaria allá en medio de la llanura inmensa de los trigales, arroyos y praderas de vida fértil. Siguió la procesión hasta perderse en la libertad de los campos bajo un cielo ardoroso que derramaba sobre los campos su ímpetu abrasador; sembrados y barbechos, caminos y arroyos, linderos y veredas cambiaban momentáneamente su habitual monotonía y se ofrecían jubilosos y estremecidos al paso de la piadosa caravana. En el caminar, con orden y fervor, la muchedumbre elevaba sus preces a la Virgen. Y allí quedó la Madre en su ermita y allí quedaron también los corazones de los hijos de Santoyo; que es María, para ellos, su primer amor. Porque suben a Ella en espiritual ofrenda, sus pensamientos, sus esfuerzos, sus esperanzas. Y es ella la que tutela la vida laboriosa de la mujer santoyana; que con la negra y bonita mantilla de encajes, tocado femenino nacional, que en la procesión lucía, representaba a la mujer hecha firmeza, lealtad y fe, en su figura de porte enérgico y hondo sentir. Y ella la que da fertilidad a los campos, como premio a la devoción y trabajo del noble trabajador campesino de Santoyo, que es su Madre para él

Reina de mi herencia,
tu alfombra, mis trigales,
mis lares, tus reales
y el cielo tu dosel.

Moisés PEREZ DE CIRO

SE VENDEN
materiales de derribo
R. ARGENTINA, 8
(Frente al Instituto)

Fiesta de las Hijas de María en Lomas

La Asociación de Hijas de María de Lomas, ha clausurado el Mes de la Virgen el día 31, día de la Ascensión, con una jornada de intenso fervor Mariano.

Presidió los cultos el Rvdo. P. Eladio Tejedor de la residencia de P. P. del Corazón de María, de Palencia. Llegue hasta este celosísimo y entusiasta Padre nuestra admiración y gratitud. Difícilmente olvidaremos los claros y sentidos conceptos que acerca de la Virgen Santísima como Madre de todos los hombres fueron expuestas con palabra sencilla y elocuente por el R. P. Tejedor.

La Santa Misa fué cantada por las jóvenes Congregantes, acercándose a la Sagrada Mesa la totalidad de Hijas de María.

A las cinco de la tarde todo el pueblo se llegó hasta la iglesia donde comenzó el rezo del Santo Rosario y acto seguido se procedió a la procesión con la Imagen de la Virgen Inmaculada, recorriendo el pueblo cantando el Santo Rosario a dos voces; una vez llegado al templo, el Reverendo Padre Tejedor, hizo la consagración a los Sagrados Corazones de Jesús y María, cerrando esta solemne fiesta unas hermosas y sentidas poesías a María Inmaculada.—La Presidenta, Carmina Calvo.

Caridad fraterna es, en la práctica, procurar seriamente el bien ajeno. DIA NACIONAL DE CARIDAD. 21 de junio.

Desde Herrera de Pisuerga

El XIII aniversario de la fundación de la Sección de Adoración Nocturna

Pletórica de entusiasmo, firme y constante, entra nuestra Sección camino del XIV año de su fundación.

Para conmemorar el XIII aniversario, y como en años anteriores, se celebró en la noche del 9 al 10 de los corrientes, en el Santuario de nuestra excelsa Patrona, la Virgen de la Piedad, una Solemne Vigilia, y, durante la misma, la Fiesta de Espigas, con imposición de distintivos a los Adoradores Veteranos y jura de Bandera, con imposición de distintivos a los nuevos Adoradores, en número de 21, con los que esta Sección cuenta ya alrededor del centenar, y tiene establecidos, (esto ya hace casi tres años), cuatro turnos, uno para cada domingo del mes.

A las once en punto, se organizó desde la parroquia la procesión con Su Divina Majestad hasta el Santuario de la Patrona de la ciudad, donde permaneció expuesto durante todos los actos de la noche.

A la emotividad y solemnidad del acto, contribuyó de una manera muy eficaz, nuestro dilecto párroco con su acostumbrada elocuencia.

En efecto: después de la emocionante jura de Bandera e imposición de distintivos a los nuevos Adoradores, así como a cuatro nuevos Adoradores Veteranos, en plática vibrante de entusiasmo, henchida de fervor y anhelante de prosperidad y felicidad para todos, y, singularmente, para los hijos de su carísima parroquia, felicitó muy cordialmente a los que, sin interrupción, han realizado las Vigilias reglamentarias para poder con orgullo legítimo ser llamados Adoradores Nocturnos Veteranos de Jesús Sacramentado, título que no puede ser igualado por otro alguno; estimuló a los nuevos a seguir sin desfallecimiento, ni desmayo, el ejemplo de los mismos; felicitó a toda la Sección y puso de manifiesto la significación del acto que se celebraba, las gracias y beneficios que Nuestro Divino Rey Sacramentado concede a las poblaciones que tienen establecida esta gran Obra, cuya misión primordial es desagraviar a Nuestro Divino Rey por los que le agravian, por los que le ultrajan e injurian; y, precisamente, a intempestivas horas de la noche, a horas que, tal vez, sean las de mayor ofensa para nuestro Soberano Rey.

Terminó su brillantísima disertación pidiendo a nuestro Rey Sacramentado por el éxito del próximo Concilio Ecuménico Vaticano II, por las intenciones del Romano Pontífice, porque el nombre de Cristo sea conocido y honrado por todo el mundo, por nuestro Caudillo y su Gobierno, por nuestra España, y, por último, dirigió una plegaria fervorosísima por todos los hijos de esta ciudad, por sus campos, industrias y comercios, y porque ahora y siempre, dentro de las normas evangélicas, sean con sus autoridades y gobernados la felicidad y la dicha.

En el transcurso de la Vigilia, los distintos turnos realizaron los de su guardia respectiva, asistiendo todos al Trisagio a la Santísima Trinidad que se llevó a cabo con toda solemnidad. Algunos fieles permanecieron toda la noche en el templo.

A las cinco en punto de la mañana del día 10, tuvo lugar la solemne Misa de Angelis, cantada por todos los Adoradores y público asistente, y tras la Comunión general, procesionalmente, con Su Divina Majestad, nos dirigimos al hermoso parque de la ciudad.

Ya en él, tras el canto del «Tantum Ergo», nuestro párroco dió con Su Divina Majestad la solemne bendición a los campos de la ciudad, para que den abundante cosecha, y con ella, el pan a la mayoría de los hijos de la ciudad.

Réstame dar las gracias a todos los asistentes, quienes con su presencia, al par que cumplieron un ineludible acto para con nuestro Soberano Rey y para con su carísima Madre, contribuyeron a dar realce y esplendor a la solemnidad.

El Presidente de la Sección

DESDE VENTA DE BAÑOS

Sugerencias en torno a la Primera Comunión

Una vez más Venta de Baños, en auténtica actitud vanguardista, ha arrumbado tradiciones anquilosadas; el domingo pasado día de la Primera Comunión de esta Parroquia, desaparecieron para siempre las blondas, los entredoses, las puntillas, los cancanes, los entorchados..., sustituídos por unos uniformes de líneas finas, sencillas, de auténtica elegancia. La Primera Comunión dejó de ser un desfile de modelos de ballet infantil, recobrando aquella espiritualidad que se había permitido en el bosque cada vez más complicado de miriñaques. Tenía que ser así; lo estaban y están pidiendo a gritos las voces autorizadas de multitud de Prelados, los movimientos más avanzados de las organizaciones católicas, las revistas religiosas, etc. Lo pedía el acto mismo de la Comunión. ¡Unión en común! y no pretexto para fomentar envidias y competencias, siempre anticristianas, y en esta ocasión casi sacrílegas; lo pedían... los bolsillos exhaustos de estos modestos empleados y obreros que se veían forzados a comprar en Barcelona un vestido de 2.000 pesetas porque la vecina de enfrente se había anticipado a comprar en Madrid otro de 1.800. En fin, lo pedía el buen gusto; nuestra Primera Comunión se había hecho ampulosamente barroca, y sabido es que lo barroco fué siempre exponente de decadencia. El Monasterio del Escorial y La Casita del Príncipe pongo por caso definen mejor que cualquier documentado estudio histórico el contraste entre Felipe II y su homónimo el V. Venta de Baños, puesto en trance de elección se quedó con la austeridad escurialense renunciando a la escayola borbónica (en nuestro caso cambió el nylón por la lana). Y lo bueno ha sido, que esta vez, ha fracasado estrepitosamente el coro de pesimistas de gafas ahumadas: «ya verá —decían— cómo no consigue nada». Pues ahí tenéis la más rotunda demostración de vuestra falta de ojo clínico; ¡cómo no tengáis más suerte en las quinielas «vais daos»! la sugerencia del uniforme ha sido aceptada por la mayoría de las madres. 93 comulgantes uniformados lo proclaman abiertamente. Tenía que ser así y yo confiaba que así fuera. Conozco mejor que vosotros a Venta de Baños. Sé que es un pueblo a quien lo rancio le atosiga; en nuestro clima las antigualla no proliferan; Venta de Baños no es de esos pueblos que viven pegados a la historia (con minúscula, amigo linotipista), como la lana a la quilla de los barcos y que va donde el barco la lleva; nuestro pueblo no conoce la inercia y mucho menos el mimetismo. Venta de Baños ¡hace él la Historia! viviendo al día, viviendo las exigencias de hoy cara al mañana.

Hasta parecía, y en realidad así era, que a Cristo le era más sencillo encontrarse con los corazoncitos velados por la túnica de lana que antaño cuando llegaban a él hundidos en la exuberante espuma de blondas y entorchados. Aquellos vestidos estaban muy bien para coronar una tarta de tres pisos pero no para el primer encuentro con el Hijo del Artesano.

MANUEL ABIA

¿QUE LEERE HOY?

Novedades editoriales

LA MESSE, de A. M. Roguet, O. P., 35 ptas.

LA NUIT PRIVEE D'ETOILES, de Thomas Merton, 50 ptas.

BERNADETTE, de Marcelle Auclair, 35 ptas.

LA CHUTE DES CORPS, de Maurice Droun, 50 ptas.

LE ROCHER DE BRIGTHON, de Graham Greene, 50 ptas.

CAROLINE CHERIE, de Cecil Saint-Laurent, dos tomos, 100 ptas.

L'EXPEDITION DU «KON-TIKI», de Thor Heyerdahl, 50 ptas.

LE TESTAMENT, de Nevil Shute, 50 ptas.

50.000 DOLLARS, de Ernest Hemingway, 30 ptas.

MANHATTAN TRANSFER, de John Dos Passos, 50 ptas.

L'AUBERGE DE LA JAMAIQUE, de Daphné Du Maurier, 50 ptas.

LES TROIS MOUSQUETAIRES, de Alexandre Dumas, 80 ptas.

LA DAME AUX OEILLETS, de A. J. Cronin, 30 ptas.

LES VERTES ANNEES, de A. J. Cronin, 50 ptas.

PIVOINE, de Pearl Buck, 50 ptas.

UN COEUR FIER, de Pearl Buck, 50 ptas.

LA CONFUSION DES SENTIMENTS, de Stefan Zweig, 30 ptas.

LA PITIE DANGEREUSE, de Stefan Sweig, 50 ptas.

De venta en Librería y Papelería de

I. G. DIARIO - DIA

DESDE SAN CEBRIAN DE CAMPOS

Reunión de Apostolado

Un salón y en la pared central un gran cartel que dice: «Cristo cuenta con vosotros» y en medio un Crucifijo. Debajo una mesa presidencial en la que se encuentran mezclados sacerdotes y unos cuantos señores de pantalón y chaqueta. El salón lleno de fieles de la parroquia de San Cebrián de Campos, de ambos sexos. Asisten, además de una representación del Secretariado de los Cursillos de Cristiandad de Palencia, todos los cursillistas de Amusco y de Carrión de los Condes. Rezadas las preces de ritual suenan las notas vibrantes del Himno de Acción Católica.

Comienza la reunión de Apostolado, con unas palabras del cursillista Domiciano Martínez, con las que explica a sus convecinos el objeto de esta reunión caldeando los ánimos, para las siguientes intervenciones de los demás compañeros cursillistas. Habla don Evaristo Terán, maestro nacional, de la existencia de Dios, manifestada clarísimamente en todas las cosas que nos rodean. Le sigue en el uso de la palabra Justino Castrillo, quien habla de la responsabilidad de nuestros actos a la luz «del más allá». Y Amós Abad habla del deber del Apostolado. Luego se desarrolla la parte recreativa, a cargo de los novicios de los Religiosos del Verbo Divino de Dueñas, dispuestos en todo momento a secundar todas las empresas apostólicas con la generosidad y el desinterés que les caracteriza con la laboriosa intervención del amigo Aparicio, injertado en San Cebrián y de Luis Calvo, de Palencia.

Sigue en su intervención Santiago Herrero y exhorta a la unión de todos en el precepto de la caridad inculcado por el Señor, invitando a la unión de todos para santificar el nombre del Señor. Sigue Manuel Herrero en una magnífica intervención.

Intervienen finalmente los miembros del Consejo Diocesano, señores García-Martín, Rueda y Aparicio. Don Luis Fernando Crespo, director espiritual de Cursillos de Cristiandad y profesor del Seminario Menor de Carrión de los Condes y don Ampelio Beltrán, nuestro querido párroco cierran el acto con unas palabras de aliento y una arenga.

Después de una comida fraternal se da fin a la jornada con una hora apostólica a la que asisten la totalidad de los fieles de San Cebrián.

NUEVA VERSION DE ALFA ROMEO
PERKINS

PRECIOS SIN COMPETENCIA
GRAN ECONOMIA
GRAN RENDIMIENTO

VEHICULOS ROMEO
BAJO LICENCIAS ALFA ROMEO
(A GAS-OIL)

Para el transporte mixto de pasajeros y mercancías. Este vehículo resuelve el problema impuesto por las necesidades de la vida moderna, realizando transportes rápidos y de la más diversa naturaleza.

Infórmese de las condiciones de pago.

FABRICADO POR:
FADISA AVILA

AGENCIA
BURGOS, 9.—TELEFONO 2916
PALENCIA

Publicidad ANUNCIA

LO OBTENDRA VD. CON UN ROMEO PERKINS

Pueblos, costumbres y paisajes del norte palentino

La Iglesia de Rebolledo de la Torre-monumento nacional-una de las mejores de estilo románico de España, según algunos historiadores

Me habían hablado los buenos amigos de este lugar, de su iglesia, sabiendo mi gran afición a todo cuanto encierra belleza, quisieron la conociera más que nada, supongo, para corroborar las opiniones de anteriores visitantes; visitantes éstos, ilustres y documentados en la materia, y cuya opinión mía ahora resulta ridícula y empañada a su lado. Trataré de complacer esta invitación, no para dejar constancia de su arte e historia, pues está dicho todo, sino para dar mi modesta opinión de lo que vi.

Muy cerca de Alar, a unos siete kilómetros y en un cruce que parte de la carretera general Palencia-Santander está Rebolledo. Se encuentra después de un sin fin de curvas, escondido, tapado por la espesura de sus huertas, como si quisiera pasar inadvertido, al igual que las flores esparcen su aroma en silencio, así guarda su belleza, con modestia, diríase que sonrojándose. Las montañas que velan su historia (¡La Peña Amaya, lector!) saben de leyendas moras que el viento baja por las noches entre susurros en la arboleda y aleteos de espíritus entre las almenas del castillo Arriba en sus cuevas, queda la incógnita por descubrir. Es mejor así, dejar a la imaginación correr por el pasado, como una nube que arrastra el aire y moldea a su capricho. ¿Será verdad que una princesa mora, se asoma en las noches cálidas de verano allá en altura de la Peña y mira al infinito con la rigidez de una roca? Esto lo oí, hace muchos años, y siempre que lo recuerdo procuro olvidarlo pronto para no dehacer su encanto, como si de un puñado de polvo se tratara, y al tocarlo se va.

A un lado bellos nombres y nobles piedras, Castrecías, Albacastro Valtierra... todos con un puñado de años en su espalda y con gran historia en su haber. De otra parte Salazar, Peones, Cuevas..., todos ellos con el apellido de Amaya, y en cuyo territorio se formó la combativa y guerrera Cantabria. Desde el castillo de Rebolledo oteó a sus fieles mesnadas al regresar de la lucha contra la morisma, el señor del lugar, Garci-Laso de la Vega. Nobles y viejos nombres que dejaron tras sí la estela de su fama. Los Manriques, Velasco, Castañeda, Mendoza... todos descendientes de Reyes, y rivales en su servicio, pero juntos derramaron su sangre por estas montañas, y juntos vencieron y defendieron por la misma causa.

Está el castillo, airoso y señorial, en el centro del pueblo, destacando la torre del homenaje que se yergue sobre los tejados desafiando los siglos, así como su recinto amurallado que se conserva en perfecto estado. Fue dado —según datos que tomo debidos a la gentileza del actual sacerdote, Reverendo don Ireneo A. Villalobos— en arras por Alfonso VIII el de las Navas, a su esposa doña Leonor, hija de Enrique II de Inglaterra, juntamente con Amaya y otras ciudades y castillos. Más tarde pasó a la propiedad de Garcilaso de la Vega, al cual le fue arrebatado por don Lope Díaz de Rojas, señor de Poza de la Vega, pero lo recobró más tarde, con la ayuda de don Alfonso XI, obligándole a entregar la fortaleza juntamente con Amaya. Siguió la familia Garcilaso siendo los señores del lugar, hasta que pasó a propiedad de doña María Manrique, esposa del Gran Capitán, pero que pronto vendió, por su alejamiento y constante batallar a don Andrés de Villalón, gran personaje en la Corte de los Reyes Católicos y embajador en Francia; pasando posteriormente por sucesivas generaciones hasta nuestros días en que le tienen en propiedad varios vecinos del pueblo.

Hasta aquí, la historia de su castillo, amigo lector; bien quisiera ser más amplio en detalles, pero el espacio apremia. Una vez más me tomo la libertad de invitarte por estos lugares y ver, no su castillo, pues se ve desde muy lejos, sino la iglesia que bien merece la pena verla despacio y desde cerca.

Según Pérez Carmona, Profesor de Historia, en el Seminario M. de Burgos, y en su libro «Arquitectura y escultura románica en la provincia de Burgos», posee este templo el mejor pórtico claustrado de España. Sencillamente para mí, aficionado simplemente a todo lo que tiene arte encima, es de lo mejor que he visto, en cuanto a románico. Varios autores, entre ellos el citado Pérez Carmona, García Guinea, etc., coinciden y atribuyen su construcción al maestro Juan de Piasca, oriundo de los valles lebaniegos; de Piasca concretamente, donde existe otra iglesia muy semejante a ésta, y de la cual hablaba a principio de año en el diario «A B C», don Julio M. de Pereda, viendo motivos en citado artículo muy parecidos a los de Rebolledo. Llama poderosamente la atención, y sobre todo el conjunto, la galería porticada. Para no cansarte, querido lector, sólo quiero hacer hincapié en sus capiteles. Todos o casi todos son muy semejantes a los de Silos, y según García Guinea en «El arte románico en Palencia», se encuentran muy parecidos en Brañosera, Pozancos, Gama, Cabria, etc.; puede ser, pues bien el mismo maestro u otros de su escuela serían los autores; al igual que en sus canecillos, me parece haber visto parecidos en Villanueva de la Torre y Cervatos (Santander). No sería nada de extrañar cuando siempre tuvieron fama los «canteros» de estas comarcas, fama que todavía perdura en sus continuadores.

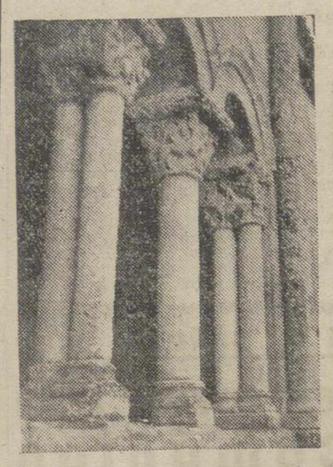

Capiteles con la más variada ornamentación

Los motivos ornamentales, son de lo más variado y original que puede existir en este estilo; serpientes, águilas, monstruos, flores y hojas, ángeles tañendo instrumentos, Abraham sacrificando a su hijo Isaac, y para mí, lo mejor conseguido: un combate de guerreros en un torneo, uno de ellos con motivos heráldicos en su escudo y con la lanza contra el casco de su enemigo, mientras que éste dirige la suya contra el cuerpo del contrario. En una ventana con motivos en su ornamentación árabes, está la fecha de su fundación. Dice así: «Cuando fue poblado este solar, era behetría de Gonzalo Peláez. En la era 1224, en el señalado día nono de las Calendas de Diciembre (22 de diciembre), hizo este portal el maestro Juan de Piasca». Lo que prueba que quizá dieran más importancia al pórtico que al resto de la iglesia, llamaran a estos famosos maestros, para terminarlos, pues casi todos los templos de esta región tienen el sello de un cuidado cincel.

Quiero hacer constar mi profundo agradecimiento al verdadero restaurador y conservador de todas estas maravillas, hasta el punto de ser una de las iglesias mejor conservadas, y estar tal como fue. Don Ireneo A. Villalobos, párroco del lugar más de treinta años, y a quien la posteridad sabrá pagar como se merece sus desvelos. Igualmente agradezco las facilidades que me dió poniendo en mis manos cuantos datos precisé, para llevarte a ti, mi buen amigo, y paciente lector, esta mal hilvanada crónica.

Al marchar del lugar, un silencio que se palpa envuelve el ambiente, poniendo la silueta del castillo una nota fantasmal en la noche, y trae una vez más recuerdos de un pasado guerrero. El señor del lugar, aquel Garci-Laso de la Vega que tantos apellidos famosos dejó para la posteridad, acaso se pasee —como en los cuentos feudales— por entre las almenas y mire arriba, a la montaña, ¡a la Peña Amaya, lector!, donde dicen que por las noches se asoma una princesa mora, que semeja una roca, y tiene los ojos negros como la noche.

Rafael PALACIOS LOPEZ

Desde Dueñas

La circulación, tema de los tiempos

Por Gerardo LOZANO

A quien conociéndome me lea y sea una de esas personas que habiendo intentado construir su castillo, al no conseguirlo, se desahoga lanzando los cascotes contra el que edifica su casita, ya le estoy oyendo; pero qué podrá decir ese tal particular si apenas sabe conducir una bicicleta.

Efectivamente, poco puedo decir para lo que *el mundo de la circulación* y el trágico aumento de accidentes y víctimas exige, pero tú, yo, y todos, principalmente los que de ellos llevamos señales indelebles en el cuerpo y en el alma, podemos colaborar con las autoridades y Guardia Civil encargada del servicio, en una campaña nacional y popular que contribuya a que conductores, peatones y usuarios en general de la carretera cumplamos las normas del Código que no son exageradas ni mucho menos, como voy a demostrar copiando de la Real Cédula del Rey Don Carlos, y Señores de su Consejo, dada en Aranjuez, el 21 de junio de 1787, en la que, para evitar los daños que ocasiona el abuso de correr con los coches dentro de las poblaciones y a cierta distancia de ellas, se dispone:

«Sabed: Que enterado ser frecuente el abuso de correr por las calles públicas de los pueblos los coches de rua, de cuyo desorden se han seguido y siguen perniciosas consecuencias, pues se ha verificado, que no sólo en varias ocasiones se ha atropellado y maltratado a diversas personas, sino que en muchos casos se les ha causado la muerte; y deseando evitar semejantes infaustos sucesos, he resuelto, por Real orden comunicada al mi Consejo, en once del corriente mes, prohibir, como prohibo por punto general, que los coches de rua vayan por las calles de los pueblos con seis mulas, aunque sea yendo de viaje, y con casaquilla los cocheros, debiendo en tal caso atacar, o poner en el tiro las guías a 325 pasos, o varas, fuera de las puertas de la población en los parajes que se especificarán por las Justicias, y quitarlas por consiguiente en los mismos a la vuelta; y a los contraventores a esta mi disposición quiero se les exijan, precisamente, las penas que prescribe el artículo 4.º de la Real Pragmática de 9 de noviembre de 1785, que son la multa de 50 ducados por la primera vez, y doble por la segunda, aplicadas por terceras partes, Cámara, Juez y denunciador; y por la tercera perderá el dueño las mulas o caballos de exceso, con igual aplicación, dándoseme noticia de la persona que hubiere contravenido: Y mando que los cohes de colleras, a quienes permito el uso de seis mulas, hayan de llevar siempre montado el *zagal* en los caminos de los Sitios Reales, y generalmente en las entradas, y salidas de los pueblos, y dentro de ellos sin correr unos, ni otros, ni los de posta en el distrito de la citada distancia de los 325 pasos o varas, bajo la pena, por la primera vez que lo hicieren, de diez ducados aplicados la mitad al denunciador, o Ministros por quien sean aprehendidos, y la otra para gastos de justicia, y un mes de cárcel; por la segunda contravención doblada pena y multas; y por la tercera serán castigados con la misma multa y seis meses de trabajo en obras públicas los cocheros, y calleseros que incurran en ella, castigándose también con la pena de vergüenza pública los cocheros siempre que atropellen, y derriben alguna persona, aunque sea por la primera vez, cuya pena se ejecutará dentro de las 24 horas, como en los casos de resistencia a la justicia, escalamiento de cárcel, y otros semejantes de Pragmática, sin perjuicio de agravarla según el mayor daño que resulte, y el resarcimiento de éste, y además ha de perder el dueño el coche si fuere dentro de él, y las mulas, aplicado todo a la parte ofendida».

Lector amigo, usuario de la carretera en general, especialmente peatón que no acabas de convencerte de la obligación y conveniencia de circular por la izquierda, compara lo expuesto en el Código actual y con la circulación de entonces y de ahora y sacarás la conclusión de la bondad de nuestra legislación y de lo acertado de las decisiones de la Jefatura Central de Tráfico que en su noble afán de divulgación y ayuda acaba de lanzar una breve cartilla con acertadas normas para los necesarios auxilios, en caso de accidentes, en la que solamente echamos de menos unos: los espirituales.

Desde Cervatos de la Cueza

Gratitud para los que colaboraron

Aun cuando está ya muy lejana la fecha memorable en que tuvo lugar el grandioso homenaje tributado en esta villa a la República Argentina y a su ilustre embajador en Madrid, general don Héctor D'Andrea, ello no es obstáculo, para que sean subsanadas como se merecen, algunas involuntarias omisiones que por los apremios de la gran información que publicó este periódico, quedaron al margen de la misma.

Primera.—El pueblo, sin la más leve omisión, regaló al embajador un cuadro meritísimo que era una hermosa vista panorámica de la villa, obra del excelente artista Sr. Cuesta, que el señor D'Andrea elogió cumplidamente y prometió conservarle en su despacho oficial. La entrega de este obsequio, la hizo el niño José María Cano Pérez.

Confecciones y Tejidos Alta Calidad. Trincheras y gabardinas, marcas acreditadas
CASA MARTIN
Mayor, 86. — Teléfono 3296
PALENCIA

Segunda.—Asimismo, el autor del pergamino, o título del nombramiento de Hijo Adoptivo, que fué muy del agrado del homenajeado, fué igualmente obra del mismo artista.

Tercera.—El Hogar Cultural Parroquial «Capitán San Martín», solemnemente inaugurado en dicha fecha, aparte del nuevo mobiliario, funcionaba en él, una gran instalación de Televisión, la Biblioteca en la que predominan las Revistas y periódicos argentinos y diversos juegos de mesa, futbolines, balones y bolos, etcétera.

Cuarta.—Asimismo, debemos agradecer públicamente en nombre del vecindario, las innumerables y magníficas colaboraciones de todo orden, recibidas de distinguidas personalidades y Corporaciones provinciales, para el mayor esplendor de la memorable fecha. En este apartado, merece especial mención, la intervención de la Excelentísima Diputación que además asistió en Corporación, presidida por don Guillermo Herrero y Martínez de Azcoitia.

Quinta.—El vecindario, agradece profundamente a su celoso ecónomo de la parroquia de Santa Columba y San Miguel, don Manuel de la Pinta, la enorme actividad desarrollada por el mismo en torno a la organización de todos los actos realizados. Solamente su juventud y el deseo de ayudar eficazmente al Ayuntamiento y al vecindario en momentos tan cruciales, han podido con el extraordinario trabajo realizado por tan celoso sacerdote.

NUEVA DISTINCION PARA EL SR. D'ANDREA

La Prensa de Madrid, anuncia que el Excmo. Ayuntamiento de dicha capital, ha acordado otorgar al general D'Andrea, embajador de la República Argentina en España, la Medalla de Oro de Madrid, a la que se ha hecho acreedor por su acendrado cariño al pueblo madrileño, reflejado en numerosas actuaciones de referido diplomático.

Celebramos tan preciada distinción.

NOTA NECROLOGICA

Hace unos días, falleció cristianamente en esta villa el respetable señor don Aureliano Gutiérrez, padre del señor médico titular de esta localidad don Rodrigo Gutiérrez Busnadiego. El finado gozaba de muchas simpatías, tanto en esta villa como en Valladolid y su provincia, especialmente en el pueblo de Urueña de donde era natural y a donde fueron trasladados sus restos mortales para recibir cristiana sepultura en el panteón familiar.

A los numerosos testimonios de pésame recibidos por la familia doliente, unimos el nuestro muy sentido.—EL CORRESPONSAL.

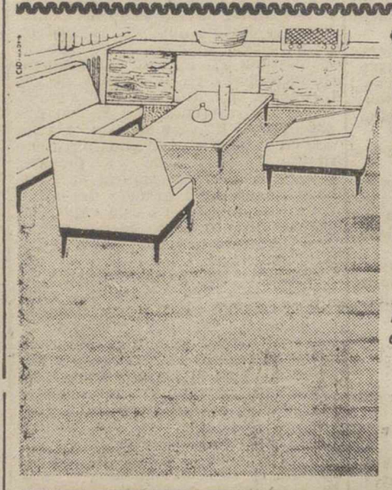

NUEVO Y MODERNO LINOLEUM
EL PAVIMENTO ETERNO
Presenta sus nuevos colores: verdes, rojos grises, azules, jaspeados y lisos
¡¡HOY MAS NUEVO QUE NUNCA!!
L 2
LINOLEUM
PALENCIA
REPRESENTANTE: D. Faustino González-Colonia Agentes Comerciales, n.º 5
DISTRIBUIDOR Y COLOCADOR: Madrigal Martínez Hnos. y Cía. S. A.-Av. Manuel Rivera, 10-Palencia

Campeonato de la Zona Norte

Mínima victoria del Guardo sobre el Aguilar

C. D. GUARDO, 1;
C. D. AGUILAR, 0

Alineaciones:

C. D. Guardo: Moli; Calvo, Herrera, Cordero; Zamora, Joaquín; París, Rufino, Ramos, Arahuete y Paní.

C. D. Aguilar: Cardero; Clausin, Odongo, Manolín; Paminín, Miguel; Gisber, Manolín (G.), Lile, Eurico y Eli.

Comienza el encuentro a las diecisiete horas treinta y seis minutos, con tiempo apacible y sol. Primer tiempo insulso y aburrido, que termina con un empate a cero y no pequeña decepción del público, que espera más del equipo local.

En el segundo tiempo y como consecuencia de un acertado reajuste de la alineación del C. D. Guardo, el dominio sobre el equipo forastero es completo. Aquél se volcó sobre la portería del conjunto visitante y tras una larga serie de situaciones peligrosas para Cardero, consigue marcar París el único tanto de la tarde, casi al final del encuentro. Los saques de esquina se suceden con temible frecuencia, sin que el resuelto ataque de la delantera local, bien apoyada por su línea media y defensiva, logre mayor ventaja en el marcador; en varias ocasiones, los postes y larguero ayudaron eficazmente al guardameta visitante, que actuó con valentía en unos cuarenta y cinco minutos muy azarosos.

Arbitraje más bien flojo. Por el equipo forastero destacó más la actuación del portero y la defensa que la delantera, quizá por falta de oportunidades para ésta. Por el equipo local, aún cuando todos sean merecedores de encomio por la segunda parte del partido, se pueden citar como más sobresalientes a Joaquín y Cordero, seguros y eficaces; Herrera, por su clase; Zamora, incansable y siempre con entusiasmo; Arahuete, muy activo, aunque a veces individual y sin resultado, como suele suceder en tales casos; París, hábil y peligroso en la segunda parte.

El público siguió con nerviosismo y ansiedad el transcurso del segundo tiempo, abandonando el campo con buen sabor de boca, aun cuando creía justa una victoria del conjunto local más amplia, que ciertamente hubiera sido merecida.

E. Lobo

Nuevo Juez de paz en Frómista

Por el ilustrísimo Presidente de la Audiencia Territorial de Valladolid, ha sido nombrado Juez de Paz de esta localidad don Jorge Carriedo Alonso, de quien se espera grandes aciertos dadas sus relevantes aptitudes y competencias. Enhorabuena.

Conservatorio de Música de Orense

Concurso - oposición para cubrir la cátedra de piano

El Conservatorio de Música de Orense, hace pública una convocatoria para proveer, mediante concurso-oposición, la cátedra de piano de dicho Conservatorio.

La concurrencia será libre entre españoles mayores de edad, y el concurso-oposición tendrá lugar en Orense, en el mes de septiembre próximo.

Los aspirantes dirigirán sus instancias, en las que se exprese si reúnen las condiciones exigidas, al presidente del Patronato del Conservatorio (Excmo. Sr. Gobernador Civil de la Provincia), hasta el 15 de agosto de 1962.

Los ejercicios del concurso-oposición serán: interpretación de la «Sonata en Re mayor», op. núm. 3, de Beethoven, como obra obligada; el opositor deberá presentar una lista de nueve obras pianísticas, tres españolas. De ellas, interpretará dos: una a su elección y otra designada por el tribunal; desarrollará una lección escolar para demostrar sus condiciones pedagógicas ante un grupo de alumnos; y contestará por escrito a un tema elegido por sorteo del siguiente cuestionario:

Escuelas prácticas en la enseñanza moderna del piano; problemas fundamentales de la técnica pianística; consideraciones acerca de los matices expresivos en general; evolución estética de la literatura pianística y sus distintas maneras interpretativas; la memoria musical y sus aspectos; repertorio pianístico en general y sus figuras más importantes; y defensa oral de la memoria presentada por el opositor.

¡SERVIDORA DOMESTICA! El Estado a través del Montepío Nacional, que es el único, vela por tu bienestar y seguridad social.

DAVID BROWN

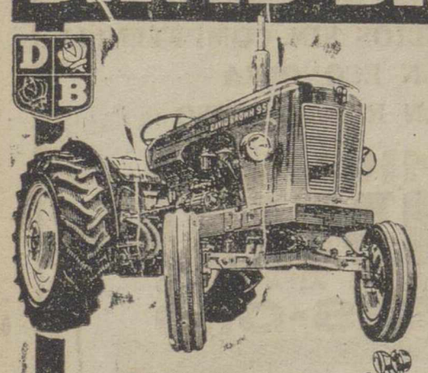

El tractor inglés de máxima calidad y mínimo consumo

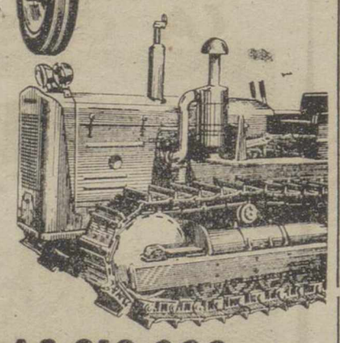

ENTREGAS INMEDIATAS
AMPLIAS FACILIDADES DE PAGO
52 HP. RUEDAS 210.000 pts. con FIRESTONE 14 x 30
42,5 HP. RUEDAS 189.000 pts. con FIRESTONE 13 X 28
35 HP. RUEDAS 175.000 pts. con FIRESTONE 11 X 28
50 HP. CADENAS 398.000 pts. con TEJAS de 14"
Finanzauto, S. A.
Y MAQUINARIA AGRICOLA DE TODAS CLASES
Mayor Principal, 9 PALENCIA
...Y en toda España

MONTAJES ELECTRICOS
SUHECA, S.L.
• ALUMBRADO PUBLICO
• ALUMBRADO INDUSTRIAL
• CASETAS DE TRANSFORMACION
• INSTALACIONES DOMICILIARIAS

CONSTRUCCIONES CURIESES
necesito oficiales, ayudantes y peones de albañilería.
C/. Gral. Mola, 150 PALENCIA

MOTORES DE RAZA DURA

Agente Oficial: «Tejeda y Cía., S. L.»
Becerro de Bengoa, 28
PALENCIA

Los motores DITER-diesel están fabricados para trabajar mucho y reciamente.
Nacer DITER es nacer: duro, sencillo, infatigable, potente, infalible.
Donde hay ganas de trabajar hay un DITER dando ejemplo.
Potencia 2 y medio a 18 caballos, refrigerado por aire o por agua.
LOS DITER SON MOTORES DE RAZA DURA.
EN AGRICULTURA
EN INDUSTRIA
EN MINERIA
EN NAVEGACION
siendo DITER no falla
"homologado por" CALITAX CONTROL DE CALIDAD
Distribuidor General para España COMERCIAL DITER. Torre de Madrid planta 6.ª

Balance español en Chile

Análisis a los 20 jugadores que alineó nuestra selección

Santiago de Chile.—(Del enviado especial de Pyresa, J. J. Castillo).

El balance de nuestra selección no ha podido ser más triste: dos goles a favor y tres en contra, con dos puntos totalizados en tres partidos.

Quizá sea el momento de valorizar individualmente la actuación de nuestros jugadores, para que el lector tenga un punto de comparación si es que desea seguirnos en nuestros comentarios, que procuramos tratar con la máxima imparcialidad:

CARMELO.—Encajó un solo gol en dos encuentros. Nada pudo hacer en él. Sin embargo, mostróse siempre un tanto nervioso e inseguro.

ARAQUISTAIN. — Contra Brasil cumplió excelentemente. Encajó dos goles y en ambos sus intervenciones no tienen objeción alguna. En los dos casos llegó a tocar el balón.

RIVILLA.—Se lesionó en el partido contra Checoslovaquia. Actuó mal el primer tiempo, nervioso por las voces que le prodigó Herrera constantemente. En la segunda mitad, alejado del banquillo español, se aseguró bastante.

SANTAMARIA.—No ha acudido al Campeonato del Mundo en su mejor forma. Aún así dió seguridad a las líneas de cobertura, cubriendo con su serenidad huecos apreciables creados por la débil coraza de sus medios y las lesiones de sus laterales.

REIJA.—Hasta su lesión, el mejor defensa. Después hizo lo que pudo con una voluntad digna de elogio.

RODRI.—En su debut internacional hizo una labor positiva, llena de ardorosa combatividad y de aciertos notables. Quizás en su calidad de defensa escoba no estuvo atento a las dos acciones de Amarildo que concretaron el triunfo brasileño. En su disculpa puede alegarse que la lesión de Gracia le obligo casi permanentemente a doblar a éste en la vigilancia del peligrosísimo y escurridizo Garrincha, facilitando así el desmarcaje de Amarildo por el sector contrario.

ECHEVERRIA. — Otro debutante. Considerado su responsabilidad y las circunstancias angustiosas del partido —que había que ganar a toda costa— cumplió muy bien en la vigilancia de Vavá, al que dominó salvo en los últimos veinte minutos. No pasó nunca el balón pero rompió el cuero que llegó hasta él, con la excepción del período citado.

GRACIA.—En el partido contra Méjico, anuló a Del Aguila, el hombre más científico del ataque azteca. Contra Brasil, Garrincha le ganó la partida sobre todo a partir de su lesión. No nos explicamos cómo desde la banda no se alternaron en aquel momento las posiciones estratégicas de nuestro equipo, puesto que Garrincha representaba el 80 por ciento de todo el potencial ofensivo brasileño, y dejarlo, con la vigilancia de un hombre renqueante era como ponerle en bandeja las oportunidades.

SEGARRA. — Un planchazo monumental, que le impide ahora todavía casi el andar, mermó sus facultades. Fero no era el hombre ideal para establecer un ritmo rápido al juego español. Su lentitud, explicada por su veterania, y agotadora temporada, debiera haber sido prevista.

GARAY.—Con buena voluntad, como Segarra, tampoco era el medio volante apropiado contra Checoslovaquia. Su fracaso fue el de nuestros técnicos. En los partidos de entrenamiento se le había probado de defensa central y lateral, dadas las pocas satisfacciones brindadas como medio. Lento, como Segarra, no pudo hacer más que lo que hizo.

DEL SOL.—El gran fracaso como extremo derecha, pues ni siquiera se le dejó actuar como extremo oportunista, sometiéndole a una función completa, extraña y vacua, que hizo de él un elemento completamente inoperante y casi diríamos contraproducente.

PUSKAS.—No acertó nunca con su pierna izquierda, aunque como casi exclusivo elemento de punta, estuvo siempre bien vigilado. Alguna oportunidad tuvo, pero no supo aprovecharla. Fue nulo.

MARTINEZ.—El ariete azulgrana es una máquina de relojería. Su forma física se quiebra con más facilidad que un cristal delicado. La preparación de caballo a que se le sometió le aligeró de peso, pero le dejó vacío de fuerzas. Se explica que no diera una a derechas y que fuera como un fantasma vagando sobre el terreno.

SUAREZ.—Se ha amanerado. No parecía el mismo jugador del Barcelona. Lento, reteniendo demasiado el cuero, con pocas ideas, medroso en el área estuvo desdibujado y sin alma.

GENTO.—Se destapó con media docena de jugadas de extraordinaria calidad. Por lo demás, vulgar, miedoso y sin espíritu de lucha. No justificó su fama ni su velocidad.

COLLAR.—Como a la fuerza ahorcan, jugó de extremo derecha cuando es un zurdo zurdo. Hizo pocas jugadas pero, por lo menos, con su rapidez, echando el balón adelante, rompió en más de una ocasión el orden de la defensa brasileña. No fue efectivo, pero no se le pueden negar buenos afanes.

PEIRO. — Luchó mucho y remató mal, su gran defecto de siempre. Pero hay que aplaudirle su entusiasmo y su valentía de estar en la zona más peligrosa siempre.

ADELARDO.—Una gran revelación. No es un técnico, pero es rápido, eficiente y luchador nato. En él hay un gran jugador, si no se estropea con los laureles y el incienso.

VERGES.—Con ventaja fue el mejor volante que alineó España en el Torneo. Con eso está dicho todo.

PACHIN.—Jugador brillante en los primeros tiempos, decreció bastante tras el descanso. Sin Santamaría, se desdibujó aún más. Aun así su labor fue apreciable.

Se observará que España es el país que alineó mayor número de jugadores en el Torneo: 20. De los otros dos, Sadurní se mantuvo inédito y Di Stéfano no jugó por lesión. De ello cada cual puede inferir las deducciones que juzgue más pertinentes. Para nosotros, esa abundancia de cambios sólo tiene dos nombres: improvisación y desorientación.

AL MARGEN DEL JUEGO

Curiosidades, anécdotas, comentarios

Santiago.—(Del enviado especial de Pyresa, J. J. Castillo).

El Comité Organizador del Campeonato anunció que durante las cuatro primeras jornadas del torneo, acudieron a los estadios de Viña del Mar, Arica, Santiago y Rancagua, 378.094 personas, que pagaron un total de 83.966.640 pesetas.

El promedio de espectadores en el estadio de Santiago fue de 65.000 por partido. En Arica y Rancagua, de 8.000 y en Viña del Mar, de 12.000.

—oOo—

Durante el encuentro Bulgaria-Inglaterra, en Rancagua, que resultó aburridísimo, los espectadores tuvieron tiempo de divertirse con un foxterrier que saltó al campo, obligando al árbitro a suspender el partido durante varios minutos hasta que el inesperado jugador consiguió ser expulsado.

—oOo—

Los checos que llegaron a Chile sólo con 19 jugadores, al clasificarse para los cuartos de final, a expensas de España, hicieron llegar de Praga a otros tres jugadores incluídos en la lista oficial entregada a la FIFA: el guardameta Frantisek Schmucker, el defensa Vladimir Kos y el delantero José Bomba.

La prensa chilena habla de que si Toro irá a España, y añaden que se lo disputan el Madrid y el Barcelona.

Del Barcelona, no hay nada de nada, y en cuanto al Madrid, suponemos que tampoco.

Hay quien afirma muy serio que Garrincha-Toro será el año que viene el ala derecha del Atlético de Madrid.

—oOo—

Walter Winterbottom, el seleccionador inglés, antes de los cuartos de final afirmó seriamente:

—Brasil o Inglaterra ganarán el Campeonato del Mundo.

—oOo—

En cuanto a que Kubala ha venido a por Tichy, el húngaro... nada de nada tampoco.

—oOo—

El punto negro y bochornoso de este Mundial, es el «affaire de las camas». Ha habido tres turistas que sólo por dormir han pagado hasta 20.000 pesetas durante los 17 días del Campeonato. Un comentarista de la T. V. argentina dijo: «Había que ser millonario para venir a Chile. El aficionado tendría que haber vendido su casa y hasta sus hijos para presenciar el Campeonato del Mundo».

Reunión de la Delegación Nacional de Educación Física y Deportes

Calendario de campo a través para la próxima temporada

Madrid, 14.—La Comisión Directiva de la Delegación Nacional de Educación Física y Deportes se ha reunido hoy, bajo la presidencia de don José Antonio Elola-Olaso.

Acordó en primer lugar la concesión de la Medalla de Oro al Mérito Deportivo al excmo. Sr. don Pablo Martín Alonso, Capitán General de Cataluña, por su constante labor de protección y apoyo al deporte.

Al objeto de informar sobre los trabajos preparatorios de los Segundos Juegos Atléticos Iberoamericanos, fue oído el presidente de la Real Federación de Atletismo, señor Albizu Alba.

Por el jefe de Federaciones se propuso la participación de un equipo español de ciclistas independientes y aficionados en una prueba a disputar en Durham (Inglaterra), el 22 de julio, que fue aprobada. Igualmente se aprobó la celebración del Gran Premio Internacional Motonáutico de España en el embalse del Burguillo, en días próximos, y del campeonato ibérico de Tiro en Zaragoza, del 2 al 4 de julio. Informó también sobre actuaciones de deportistas españoles en competiciones internacionales y de la asistencia de delegados españoles a reuniones celebradas en el extranjero, entre ellas el Congreso del Calendario de la comisión de Cross Country de la IAAF, en París, cuyo próximo congreso se celebrará en Madrid en mayo de 1963.

Las pruebas aprobadas para celebrar en España: Gran Premio Internacional San Nicolás de Bari, en Alicante, el 6 de diciembre; Gran Premio «Jean Bouin», en Barcelona, el día 8 y Gran Premio de Pascuas, en Valladolid, el 23 del citado diciembre. El 27 de enero de 1963 se celebrará el Cross Internacional de San Sebastián, y en marzo, el día 3, el Campeonato Nacional de España, en Madrid y el día 17, el V Cross de las Naciones, en Lasarte.

El jefe de Preparación Olímpica dió cuenta del progreso experimentado por los deportistas de la Residencia Moscardó, con un considerable balance de nuevos records de natación y marcas muy esperanzadoras en atletismo.

Se acordaron ayudas para construcciones deportivas, entre ellas para un refugio de montaña en Goriz (Huesca y para instalaciones deportivas de la S. E. Echevarría, de Bilbao.

Se aprobaron los siguientes nombramientos:

Cargos nacionales:

Ajedrez: D. Angel García Fernández, vicepresidente de la Federación Española; don Alvaro de Llano Ponte, marqués de Ferrera, vocal; don Alvaro Bacallado González, vocal de Prensa.

Atletismo: Vicepresidente de la Federación Española, don Fernando Sintes Obrador, don Enrique Bernat Suárez y don Leandro José Ladrón de Guevara; tesorero, don Francisco Hortelano Hernández.

Montañismo: Vicepresidente don José González Folliot; director técnico, don Salvador Rivas Martínez; vocales: don Luis Centeno Montesinos, don Mariano Arrazola Sillo, don Vicente Lucas Linacero y don Antonio Pérez Ayuso.

Cargos regionales:

Presidentes de Federaciones:

Ajedrez: Don Luis María Eceizazarrema Gaba, de la Guipuzcoana.

Atletismo: Don Carlos Suárez González, de la de Oviedo.

Balonmano: Don Juan Soler Prats, Gerona.

Boxeo: Don Vicente Moya Sánchez, Alicante.

Salvamento y Socorrismo: Don Ramón Corominas Sastres, asturiana.

Tenis: Don Fernando de Haz y de la Gandara, de la Asociación gallega.

Tiro con armas de caza: Don Francisco Samper Marco, Alicante (sección plato).

Vicepresidentes:

Lucha: Don José Castro Couceiro, asturiana.

Salvamento y socorrismo: Don Adriano S. López Sánchez, gaditana.

Tenis: Don Antonio Bandeira Pires. Asociación gallega.—Alfil.

Garrincha sólo ha sido «amonestado» y jugará la final

Santiago, 15. — El jugador de la selección brasileña de fútbol, Garrincha, expulsado el miércoles en el partido con Chile, ha sido «amonestado» por la Federación Internacional de Fútbol. No obstante, podrá alinearse en el próximo partido de su equipo contra el de Checoslovaquia.—Alfil.

TAMBIEN LANDA CASTIGADO

Santiago 15.—El jugador de la selección chilena de fútbol, Landa, expulsado el miércoles en el partido frente a Brasil ha sido suspendido por un encuentro, según acuerdo que tomó hoy la FIFA.—Alfil.

SAVA

Se impone en el transporte en España

Nuestras ventas han sido:

Promedio mensual año 1961	88
Entregas en Enero del 62	115
Entregas en Febrero del 62	120
Entregas en Marzo del 62	158
Entregas en Abril del 62	162
Entregas en Mayo del 62	232
Vendidas pendientes de entrega	60

Distribuidor en España

Finanzauto. S. A.

MAYOR PRINCIPAL, 15. — PALENCIA

SAVA, fabrica con Licencias y Procedimientos BMC para España.

1er CERTAMEN NACIONAL de bandas de música

bajo el patrocinio

FLEX

Todos los lunes a las 10,30 de la noche, a través de la gran Cadena de Emisoras de la Sociedad Española de Radiodifusión.

Un programa de extraordinario interés y auténtico impacto nacional.

Pueden tomar parte todas las Bandas españolas de música.

Todos los españoles pueden enviar sus votos por la Banda preferida.

Todas las cartas entrarán en el sorteo de magníficos regalos FLEX.

España entera tiene una cita en el PRIMER CERTAMEN NACIONAL DE BANDAS DE MUSICA.

más de un millón de pesetas en premios

Solicite información a la Oficina Central: Batalla de Brunete, 25 - MADRID - 7

GUIA MEDICA

D. DACIO CRESPO H. DE MEDINA
JEFE DE LOS SERVICIOS DE CIRUGIA DEL HOSPITAL PROVINCIAL
Consulta de 12 a 2 y de 4 a 6
Teniente Velasco, 1 (detrás de la iglesia de San Lázaro).—Telf., 1456
Operaciones y urgencias:
SANATORIO DE LA CRUZ ROJA. Teniente Velasco, núm. 9. Telf., 3898

ALFREDO PRIETO VIDAL
ENFERMEDADES NERVIOSAS Y MENTALES
Director del SANATORIO SAN LUIS
Ex Director del Instituto Psiquiátrico de San Boy (Barcelona)
CONSULTA DE 1 A 2,30 PLAZA SAN LAZARO, 1

DOCTOR JOSE S. VINUESA
CIRUJANO - UROLOGO
Ex-profesor A. de la Facultad de Medicina de Valladolid
RIÑON-PROSTATA-VIAS GENITO-URINARIAS
Consulta de 11 a 1
Mayor, 91, 1.º Teléfono, 2663

DR. ERADIO ALONSO DEL CAMPO
APARATO DIGESTIVO RAYOS X MEDICINA Y CIRUGIA
Médico A. por oposición de la Escuela Médico-Quirúrgica de Patología Digestiva del Hospital de la Santa Cruz y San Pablo, de Barcelona
D. Sancho, 10 *Consulta de 11 a 1*

FELIPE MARTIN R. ESCOBAR
Médico Electro-Radiólogo
TOMOGRAFIAS. — Radiografías seriadas. — Aparato portátil
ULTRASONIDO. — Onda Corta. — Corrientes eléctricas
Consulta de 11 a 2 y 4 a 6. Plaza de León, 2. Teléfono, 1352

Doctor CALLEJA *Mayor, 28* *Teléfono, 3400*
Medicina y Cirugía de la mujer. Partos.
Médico ex-interno de la Casa Salud VALDECILLA
Consulta de 12 a 2

LUIS BRAVO POLO
RAYOS X
Consulta, de 10 a 1. Barrio y Mier, 5, 1.º — Telf. 3507
CLINICA DENTAL
ENFERMEDADES DE BOCA Y DIENTES
En Venta de Baños, de 4 a 7. Calvo Sotelo, 9

CONSULTA DE RADIOLOGIA Y FISIOTERAPIA MEDICA
DR. SANTOS CAPILLA
PROFESOR DE LA FACULTAD DE MEDICINA
Rayos X. — Tomografía. — Onda Corta. — Inductotermia. — Ultrasonidos. — Radiaciones Infrarrojas y Ultravioletas. — Corrientes galvánicas y farádica. — Electrodiagnóstico
Avda. Modesto Lafuente, N.º 11 De 12 a 1

D. Tomás Miguélez Bustamante
CIRUJANO

JULIO AGUADO MATORRAS
MEDICO EX-INTERNO DE LA STAEDTISCHE
Frauenklinik de Bremerhaven (Alemania)
ENFERMEDADES Y CIRUGIA DE LA MUJER. PARTOS
Consulta de once a una y de cuatro a seis. Mayor, 130, 2.º
Teléfonos: Consultorio: 29-34. Domicilio particular: 20-05
Operaciones y Urgencias: Sanatorio San José (O. S. 18 de Julio). Telf., 1540
y Clínica de la Cruz Roja

CIRUGIA OCULAR
A. SECO CARRANCIO
Jefe de los Servicios de Oftalmología del Hospital Provincial
R. Argentina, 6 PALENCIA

PROF. DR. CESAR FERNANDEZ-RUIZ
CIRUGIA DE LA MUJER. — PARTOS
Profesor de Ginecología de la Facultad de Medicina
Jefe de la Maternidad — Maternólogo del Estado
CONSULTA DIARIA, de 12 a 3 Palencia
Mayor Principal, 33. Teléfono, 1533
Operaciones y urgencias: Sanatorio de la Cruz Roja
Teniente Velasco, 9 Teléfono, 3898

J. M. Miguel Marcos Consulta de 11 a 1 B. de Bengoa, 28, 1.º Teléfono 3567
De la Sociedad Española de Cardiología
COBAZON - VASOS - PULMON. — Rayos X. Electrocardiografía

J. DURANTEZ CAMINERO
MEDICO OCULISTA
del Servicio de Oftalmología del Hospital Provincial de Madrid
Consulta en D. Sancho, 10 *Teléfono, 2183*
(Edificio Banco Español de Crédito)

Dr. Joaquín D. Cascón
REANUDA LA CONSULTA

Teógenes Manuel Aguilar
ESPECIALISTA EN ENFERMEDADES DE LOS NIÑOS
Consulta de 12 a 2
MAYOR, 28

JOSE L. DE GUZMAN
Consulta de 12'30 a 2
PARTOS Y CIRUGIA DE LA MUJER
R. Argentina, 4. Teléfono, 2065

S. PAJARES GARCIA
Médico Jefe de los Servicios Provinciales de Puericultura, por oposición
Consulta de Puericultura y Enfermedades de los niños
RAYOS X
Calvo Sotelo, (Jardinillos), 3. 1.º dcha.
Horas: de 12 a 2 Teléfono, 1650

Dr. J. Mateo Romero
Especialista de pulmón y corazón.
Profesor A. de la Facultad de Medicina de Valladolid. Exploraciones radiológicas y electrocardiográficas a domicilio.
Consulta en Martínez de Azcoitia, 3

AGUSTIN P. HIGELMO
CIRUJANO
Sanatorio "Jesús Nazareno"
(Jardinillos), de 12 a 1. Telf. 1802

José M.ª Martín Barbán
Medicina y Cirugía del aparato digestivo
Consulta, de diez a una
Becerro de Bengoa, 24. — Telf., 3041

César Rojo
NIÑOS
Consulta: Mayor, 56 de 10'30 a 11'30
Teléfono 3420 y 3288

RAFAEL M. ALMEIDA
Médico-Jefe del Hospital Provincial por oposición
RAYOS X
Horas de consulta: de 11 a 2
Mayor Pral., 254, 1.º, Izda. Telf., 1563

DR. JESUS CASAÑE MORO
Especialista de Aparato Digestivo
MEDICINA Y CIRUGIA
Ex Médico del Servicio Médico Quirúrgico de Aparato Digestivo del Hospital Provincial de Madrid
Consulta de 11 a 2
Martínez de Azcoitia, 8 - 1.º Tel. 1807

T. ARTERO TOVAR
Transfusiones-Análisis
Burgos, 2 - 2.º Tel. 2415 y 3742

P. ANDRES G. CUENA
Jefe del Servicio de Medicina Interna de los Establecimientos Provinciales de Beneficencia, por oposición
RAYOS X
Mayor, 10 y 12. De 11 a 2. Telf., 2450

Carlos Illera Palsán
CONSULTA EN
BERRUGUETE, NUMERO 8
PRIMERO, DERECHA

C. REGUERA PEREZ
Puericultor Titulado
Enfermedades de los niños
RAYOS X
Consulta de 12 a 2
Pl. San Lázaro, 2, 3.º
Teléfono: 3682

ALFONSO GONZALEZ
Médico Odontólogo *RAYOS X*
Mayor, 156

JOSE HERRANZ
MEDICO DENTISTA
De la Beneficencia Municipal, por oposición
Burgos, 22

Abilio Burgos de Pablo
Director del Dispensario Antituberculoso del Estado
Bronquios-Pulmón Corazón-Vasos
Muro, 2. (Detrás del Gobierno Civil). Teléfono: 3790-135

SANTIAGO MORO
MEDICO - PUERICULTOR
Médico ex interno de la Casa Salud Valdecilla
ESPECIALISTA EN NIÑOS
RAYOS X
Consulta de 11 a 2 y de 4 a 6
Mayor Pral., 116, 2.º. Telf., 1451

Manuel Junco Calderón
Garganta, nariz y oídos
Consulta y operaciones, de 11-1 y 4-6
Marqués de Albaida, 1. — Telf., 2094
Primero y tercer jueves de mes en Alar del Rey, de 10 a 12 y Cervera de Pisuerga, de 1 a 3

ELADIO PEÑALBA DIEZ-QUIJADA
MEDICO BACTERIOLOGO MUNICIPAL
Análisis clínicos — V. Calderón, 12

CAMPAÑA NACIONAL ALIMENTACION INFANTIL

OBSEQUIO...!

A TODAS LAS MADRES

Comprando un paquete de Fécula de Maiz Americana **NUTRICELIA,** recibirá gratuitamente otro de **HARINA TOSTADA DE TRIGO.**

Aproveche la oportunidad que le brinda esta **CAMPAÑA NACIONAL DE LA ALIMENTACION INFANTIL** y adquiera estos **LOTES** con los productos que proporcionarán a sus hijos la más sana, moderna y apropiada alimentación infantil.

RIERA-MARSA S.A.

PRIMERA EMPRESA ESPAÑOLA DE LA ALIMENTACION

M.C.D.2022

NOTICIAS DE ULTIMA HORA

Un avión que llevaba a bordo a los reyes de Tailandia regresó al aeropuerto

Había sufrido una avería poco después de despegar

Udone (Thailandia), 15. — Un avión Dakota, que llevaba a bordo al Rey Aduladej y a la Reina Sirikit de Thailandia, hubo de volver al aeropuerto de Nakorn Panom por sufrir una avería mecánica poco después de despegar.

El Rey y la Reina se dirigían a Udone, con objeto de visitar a las fuerzas de Infantería de Marina norteamericanas que se encuentran en la zona fronteriza con Laos. Los Reyes llegaron más tarde a su destino, después de ser reparado el motor averiado.—Efe.

ABANDONAN EL TERRITORIO

Usumbura (Raunda-Urundi), 15.—La mitad de la población europea de Ruanda-Urundi, ha abandonado el territorio administrado por Bélgica, al aproximarse la expiración del acuerdo de fideicomiso de las Naciones Unidas, según se afirma en fuentes habitualmente fidedignas.

Según cálculos no oficiales, solo una tercera parte de los 1.200 funcionarios europeos residentes en el territorio, permanecerán en él cuando expire el acuerdo el 1 de julio próximo, y que la mayor parte de los que se quedan han enviado a sus familias al extranjero.—Efe.

LUCHA ENTRE TROPAS SUVIERTNAMITAS CON LOS COMUNISTAS

Saigón, 15.—Una dura lucha entre tropas suviertnamitas y guerrilleros comunistas del Viet Cong, en la que un soldado norteamericano perdió la vida y otros dos resultaron heridos el miércoles, continúa hoy, según ha declarado un portavoz militar de los Estados Unidos.

Agregó el portavoz que el soldado norteamericano, aún no identificado, resultó muerto por una granada de mortero de las guerrillas comunistas, en una zona montañosa junto a la frontera laosiana.

Seis soldados suviertnamitas perdieron la vida y un capitán y un sargento norteamericanos resultaron heridos en la citada acción.—Efe.

REFUGIADOS COMUNISTAS A FORMOSA

Hong Kong, 15.—El primer grupo de unos 200 refugiados de la China comunista saldrá para Formosa dentro de unos quince días, según ha anunciado el presidente del Comité de Refugiados, Robert Der.

Afirmó el citado presidente que había sido autorizado por el Gobierno de Taipeh para enviar a unos cinco mil refugiados a la China nacionalista.—Efe.

DISCURSO

(*Viene de primera página*)

mundo, por la paz, la fuerza y la prosperidad general.

Estamos convencidos de que nuestros intereses y los de todo el mundo libre resultarán más favorecidos que mediante ningún otro procedimiento si hacemos frente a esta serie de problemas y oportunidades actuando de manera positiva, tal como la expansión de las posibilidades comerciales en el seno de la comunidad del mundo libre.

Estados Unidos busca que sus productos tengan más facilidades de alcanzar los mercados mundiales, y ofrece, a cambio, más fácil entrada al Mercado norteamericano. Al fin y al cabo, nuestras importaciones suman algo así como dieciséis mil millones de dólares al año. Podríamos, claro está, resolver nuestro problema de la balanza de pagos tomando medidas negativas, o medidas restrictivas. Mas hemos preferido el camino positivo de la expansión comercial. Estamos haciendo competencia en los mercados del mundo, y deseamos hacer competencia.

La nueva política comercial del Presidente Kennedy está expuesta en el proyecto de ley de expansión comercial de 1962. Esta nueva política comercial, que todavía se encuentra en su fase legislativa, representa un gran paso en el enfoque por mi país de los problemas de comercio interdy ha dicho recientemente.

Corrida del Montepío de Toreros

Curro Girón cortó una oreja

Madrid, 14. — Gregorio Sánchez, Curro Girón y «El Viti», lidiaron en la Plaza Monumental, gratuitamente, igual que sus cuadrillas, toros de don Antonio Pérez de San Fernando, en la corrida a beneficio de la Asociación Benéfica de Auxilios Mutuos de Toreros. Casi lleno. Llovió de modo intermitente durante toda la corrida, y de forma torrencial desde la salida del sexto toro.

Los toros carecieron de poder y exhibieron extraordinaria sosería. Solamente el quinto embistió bien. El tercero fué manso y peligrosísimo. El segundo tuvo alegría, si bien derrotaba por alto. Hubo aplausos para el segundo y quinto, y pitos para los demás.

Primero: Gregorio Sánchez fué aplaudido al lancear a su primero. Dos varas y un buen quite por verónicas de Girón. Dos pares y medio. Faena valiente, con algunos naturales y redondos que se aplauden, para buena estocada. (Ovación y salida al tercio).

Segundo: Son aplaudidos unos apretados lances de Girón. Tres varas y un quite magnífico, a la verónica, de «El Viti», que es largamente ovacionado. Tres pares de Girón, los dos últimos magníficos, que se ovacionan. Faena valerosa con estatuarios, naturales y redondos, que se jalean. Dos pinchazos entregándose y estocada. (Ovación y salida al tercio).

Tercero: «El Viti» lo lancea muy bien con unos capotazos. Tres varas y dos pares. «El Viti» se doblа superiormente por bajo, pero el toro se cuela peligrosísimamente por ambos lados. El matador lo iguala y lo despacha de dos pinchazos sin soltar y media buena. Aplausos, que se convierten en ovación al sonar algunos pitos. El toro fué ruidosamente pitado en el arrastre.

Cuarto: Gregorio Sánchez lancea bien y es aplaudido. Dos varas y tres pares. El toro se queda y Gregorio hace faena breve para igualar, y acaba de pinchazo y estocada. (Aplausos).

Quinto: Buenas verónicas de Girón, que son jaleadas. Una sola vara. El venezolano clava tres pares de banderillas, que son aplaudidos. Hace faena de muleta, en la que destacan algunos naturales de frente y redondos, corriendo muy bien la mano, y un circular que entusiasma al público. Un pinchazo entrando bien y estocada superior. (Ovación, una oreja y vuelta).

Sexto: «El Viti» veroniquea con temple y es aplaudido. Una vara y dos pares. Faena valiente, en medio de un diluvio, y derechazos meritorios. El bicho se le cuela y «El Viti» mata de un volapié. (Apasionadas divisiones de opiniones).

Los toros pesaron en vivo: 500, 490, 472, 512, 520 y 535 kilos respectivamente.—Cifra.

PABLORROMEROS EN BARCELONA

Barcelona, 14.—Con gran entrada se celebró en la Monumental la corrida suspendida el pasado domingo por la lluvia.

Alvaro Domeq Romero lidió a caballo un novillo de Juan José Ramos Martín, sin afeitar. Clavó rejones y banderillas y fué ovacionado. Pie a tierra lo trasteó con valentía y mató de una estocada. Ovación, una oreja y vuelta en unión de los peones, que no habían estado en el ruedo durante la actuación del caballista.

En la lidia normal se corrieron 6 toros de Pablo Romero, grandes, con poder, peligrosos el primero, segundo y cuarto y manejables los restantes.

Primero: Jaime Ostos fué ovacionado en verónicas. El presidente cambia el tercio después de la segunda vara, pero luego accede a los deseos del matador y los piqueros colocan dos nuevas puyas. Tres pares de banderillas. Jaime Ostos lo trasteó con pases de castigo y mató de una estocada. Aplausos.

Segundo: Diego Puerta se luce en verónicas. Tres varas y dos pares. Con la muleta instrumenta unos pases para sacar al bicho de las tablas y después lo toreó sobre la derecha, para terminar con media estocada. Ovación, una oreja y vuelta.

Tercero: Blázquez lo fija con unos capotazos. Cinco varas y dos pares y medio. Después de unos pases por bajo, en los que sufrió varias coladas, lo despachó de pinchazo y estocada.

Cuarto: Jaime Ostos sufrió un varetazo al torear con el capote a su segundo enemigo. En quites se resiente del golpe. Tres varas y dos pares y medio. Inicia la faena de muleta con varios ayudados por alto y sigue en redondo y circulares, adornos y manoletinas. Tres pinchazos y media estocada. (Ovación). Pasó a la enfermería, donde le apreciaron una contusión al nivel de la inservivión de los músculos abductores del muslo derecho. Leve salvo complicaciones, que le impidieron continuar la lidia.

Quito: Diego Puerta fué ovacionado al torear con el capote. Tres varas y dos pares y medio. Con la muleta dió varias series de naturales que remató con el de pecho y siguió con manoletinas y adornos, para un pinchazo y estocada. (Ovación y vuelta).

Sexto: Manolo Blázquez fué ovacionado al lancear al que cerró plaza. Dos varas y tres pares. Faena de muleta que inició con la derecha, para seguir por naturales, de pecho y por alto. Un pinchazo y media estocada. (Aplausos).—Cifra.

NO-DO DE SUCESOS

Por seguir una broma se arroja al paso de un tren y resulta ileso

En Casablanca, un marroquí, en un ataque de locura, mata a cuchilladas a su mujer

LE PASO EL TREN POR ENCIMA Y RESULTO ILESO

Tarrasa, 15. — Un muchacho se arrojó bajo un tren en marcha y salió ileso ante el asombro de quienes contemplaron la tremenda escena.

Un grupo de jóvenes de doce a quince años se dirigía a pie por la vía del ferrocarril y al advertir que se aproximaba un tren, cerca de la masía de Can Caret, acordaron mofarse de los pasajeros. Uno de los muchachos se situó en medio de la vía desafiando al tren en velocidad y echando a correr. Al darse cuenta de que iba a ser alcanzado, sin tiempo para saltar a la cuneta, se dejó caer de bruces entre los raíles. El conductor del convoy paró lo más rápido que pudo y cuando se apearon tanto él como otro personal ferroviario para recoger a la víctima vieron que el muchacho aparecía ileso por detrás del último vagón y corría en dirección contraria al lugar de su broma que pudo resultarle fatal. El hecho ha sido puesto en conocimiento de las autoridades.—Cifra.

EN UN ATAQUE DE LOCURA MATA A SU ESPOSA

Casablanca, 15. — En un ataque de locura, Mohamed Chul, funcionario marroquí, dió muerte de varias cuchilladas a su esposa, en avanzado estado de gestación, en el barrio residencial de Anfa.

El homicida muy aficionado a las bebidas y a las drogas, una vez cometido el crimen se refugió en su casa desde la que hizo frente a la Policía amenazando con arrojar a dos de sus seis hijos de corta edad que tenía en los brazos a la calle. Después de un angustioso «suspense» Mohamed Chul decidió entregarse pero cuando iba a ser detenido por la Policía se dió varias puñaladas en el pecho muriendo casi en el acto.

RESULTA MUERTO UN SOLDADO DE REGRESO DE UNAS MANIOBRAS

Almagro (Ciudad Real), 15.—Un soldado ha resultado muerto y otros 29 heridos, algunos de consideración, en un accidente de carretera ocurrido en el kilómetro 27.100 de la de Daimiel a Calzada de Calatrava, término de Almagro, a causa de la rotura de la dirección del camión ET 126.980, en el que viajaban los treinta soldados pertenecientes al regimiento de Artillería, número 61, de guarnición en Ciudad Real.

Por dicha carretera, circulaban siete camiones y un «jeep», todos ellos coupados por tropas de este Regimiento, que venían haciendo prácticas de automovilismo. Uno de los camiones, por rotura de la dirección se salió de la carretera y cayó por un desnivel de unos dos metros, dando varias vueltas de campana.

Rápidamente fueron trasladados los heridos, por los mismos camiones que componían la caravana hasta Almagro, donde fueron atendidos por los médicos de la localidad y posteriormente llevados a su destacamento de Ciudad Real.

El cadáver, que hasta el momento no ha podido ser identificado aunque por algunas cartas que llevaba encima parece se trata de Ramón García Manzanares, de 22 años, natural de Campo de Criptana.—Cifra.

EXCOMBATIENTE DE LA GUERRA DE CUBA MUERTO POR EL TREN

Murcia, 15. — Arrollado por el tren en las cercanías de Sutullena, término de Lorca, ha fallecido don Francisco Meca Ros, de 91 años, único excombatiente de la guerra de Cuba con residencia en Lorca.

Cuando transitaba al señor Meca Ros por las cercanías de la estación ferroviaria y debido a su sordera no advirtió la llegada de un tren y el anciano fué enganchado por un estribo de un vagón y lanzado contra un muro. Recibió un fortísimo golpe del que falleció poco después en una clínica a la que fué llevado urgentemente.—Cifra.

BANCO CASTELLANO

FUNDADO EN 1900

Domicilio Central: Duque de la Victoria, 12

Agencia Urbana n.º 1: Paseo de Zorrilla, 11. Valladolid

Sucursales en:

Madrid, Palencia, Segovia y Zamora

Capital: 25.000.000 pesetas, totalmente desembolsado. Reservas en 31 de diciembre de 1960: 47.080.000

CUENTAS CORRIENTES, CAJA DE AHORROS, DEPOSITOS EN CUSTODIA, CAJAS DE ALQUILER, NEGOCIACIONES, CREDITOS, GIROS

y toda clase de operaciones de Banca

Operaciones del Servicio Nacional del Trigo

(*Aprobado por la D. G. de B. E. e I. con el n.º 3.161*)

Seguridad y comodidad son nuestra única verdad

HERNIADOS

40 años de experiencia; inventos patentados de imposible y prohibida imitación; seriedad garantizada por el prestigio de los médicos en cuyo consultorio y bajo su prescripción es el único sitio donde visita **HERNISAN** (Balmes, 104, Barcelona-8): Distribuye ahora, en exclusiva para España la novedad del «809, Nylon-Flex». Especialidades para los ancianos. Sin hierros ni correajes; máxima suavidad y contención con el **Super Flex Adminículo Hernisán**. Lo único que nos puede imitar la competencia son nuestros anuncios. (O. S. 9177).

Visitaremos en **PALENCIA**, lunes, 18, de 10 a 1. Consultorio Doctor Elpidio Fernández. General Mola, 119. (Próximo al 18 de Julio). Según su prescripción.

T.V.E.

PROGRAMAS PARA EL DIA 16

Sobremesa: 2'30, apertura; 2'32, panorama; 2'45, cada semana una historia; 3, telediario; 3'25, el tiempo; 3'30, charlas de primavera; 3'40, todos los deportes; 3'50, galería; 4'05, la batalla del mar (documental); 4'35, cierre.

Infantil: 6, presentación; 6'02, Walter y la familia Corchea; 6'25, mi amiga Flicka (telefilm); 6'50, misión secreta; 7'15, casa de muñecas.

Noche: 8,00, «Guillermo Tell»; 8'30, peña deportiva; 9, telefilm seriado; 9'25, el tiempo; 9'30, telediario; 9'45, programa de humor; 10, telesainete; 10'30, gran parada; 11'30, telediario; 11'45, el destino (telefilm); 12'15, versos a medianoche, momento musical, recuerda; 12'45, cierre.

Todos los Cojinetes

Grandes existencias en todos los tipos

Representante en Palencia:

FELIPE SANZ PASCUAL

Mayor Principal, 138 Teléf. 22 60

HELADOS CAMAY

DERIVADOS LACTEOS, S. A.

Comunica que desde su fábrica de Madrid y mediante sus camiones frigoríficos, llegan a la Cámara de Palencia toda la amplia gama de sus productos.

DISTRIBUIDOR EN PALENCIA:

FEDERICO FERNANDEZ VILLA

Marqués de Albaida, 12 PALENCIA

BRU

AL SERVICIO DE SU HOGAR

COCINAS:

Modelo CG-6.330 ptas. con termostato y horno panorámico isotermo.

LAVADORAS:

desde 3.990 ptas. 12 modelos

CON LA GARANTIA DEL DISTRIBUIDOR EXCLUSIVO

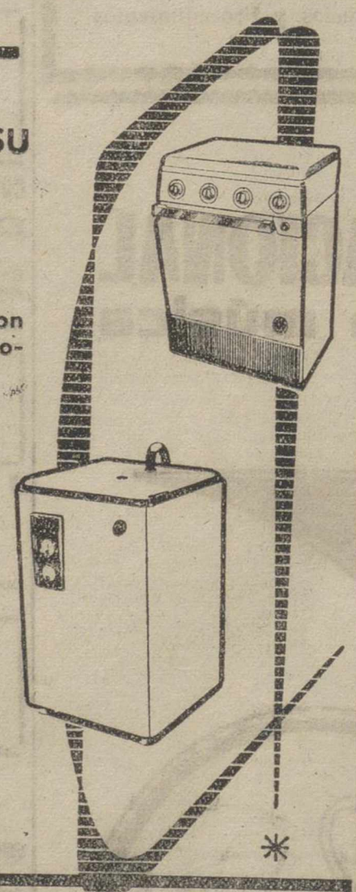

PASTOR

Mayor, 98 - PALENCIA

SUPERMERCADO

BENITO DEL RIO

PERFUMERIA: Miles de artículos rebajadísimos.

DETERGUENTES: Todos rebajados, así: ELENA, 7'25.

CARNES De vacuno y cerdo, importada, muy barata.

BOMBONES: Un fabuloso surtido de estuches a precios inigualables.

HELADOS: Los legítimos... los verdaderos.

ILSA FRIGO: A precios de SUPERMERCADO.

PRONTO: ¡La sensación del año! ¡Lo increíble! en el

SUPERMERCADO

BENITO DEL RIO

45 pts.

100 kms.

instale en su turismo un motor

DIESEL

MERCEDES-BENZ

FABRICADO EN ESPAÑA

Tipo OM 636 - 43 HP

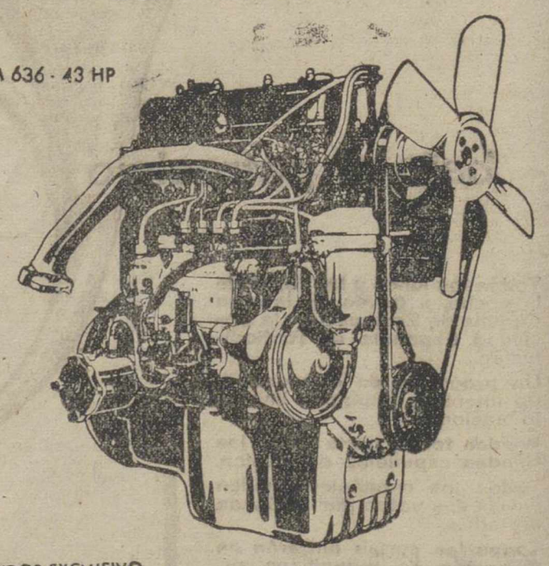

DISTRIBUIDOR EXCLUSIVO

idasa

Don Ramón de la Cruz, 105

Teléf. 255 80 00 - MADRID - 6

Concesionario Palencia y Provincia:

JAIME ANDRES URETA

Plaza de San Lázaro, 1 Teléfono 34-08

M.C.D.2022

La vida en la Región

Una tormenta de «oro» descargó ayer sobre gran extensión de la provincia vallisoletana

Mil nuevas líneas telefónicas serán instaladas en la capital burgalesa

BURGOS

MAS TELEFONOS. — Se encuentran en la capital burgalesa varios técnicos de la Compañía Nacional de Teléfonos para proceder a la instalación y montaje de mil nuevas líneas telefónicas. Se calcula que éstas entren en servicio para el próximo Otoño.

APARCAMIENTOS. — El alcalde de la ciudad señor Martín-Cobos ha recibido a dos vecinos del barrio de Gamonal, quienes le solicitaron la urgente realización de distintas obras de aparcamiento de vehículos, especialmente para los autobuses urbanos.

Se trata con ello de evitar, los gravísimos peligros que entraña para los peatones el cruzar la carretera general que atraviesa Gamonal, que se ha vuelto a poner de manifiesto con el atropello y muerte de una niña de siete años, que tuvo lugar en el día de ayer.

El alcalde ha acogido con la mayor atención esta iniciativa.

LEON

MULTA A LOS GAMBERROS.—El corresponsal en Astorga de nuestro colega «Diario de León» propugna que se sigan sancionando con severidad los actos de «gamberrismo» que vienen proliferando en la ciudad maragata.

Se añade que tanto los destructores del arbolado y espacios verdes, como los que rompen bombillas y los propios ciclistas que circulan por las calles a velocidades inmoderadas, deben seguir siendo sancionados severamente, porque aparte de ser un buen «sedante» para el gamberrismo, constituyen además buena fuente de ingresos.

SALAMANCA

VISITA A ALBA DE TORMES.—Los representantes de la Prensa, NO-DO, Televisión y agencias de viaje invitados por el Gobernador civil de la provincia, señor Otero Aenlle, están llevando a cabo una detenida visita por Salamanca y su provincia.

En el Ayuntamiento se ha celebrado una recepción en su honor y seguidamente se trasladaron a Alba de Tormes donde también fueron magníficamente recibidos y agasajados, realizando detenida visita a los principales lugares artísticos, históricos y de interés turístico.

El Gremio de Hostelería les ha ofrecido una comida y en el campo charro presenciaron un interesante festejo taurino.

VALLADOLID

«TORMENTA DE ORO». — A partir de las seis de la tarde de ayer descargó sobre Valladolid y una buena parte de su provincia una fuerte tormenta, con abundante agua y escasa violencia eléctrica, que tuvo una duración de tres horas. En la primera hora de intensidad pluviométrica se habían registrado ya algo más de seis litros de agua por metro cuadrado, haciendo pensar que el agua caída sobrepasa el doble de esa cantidad inicialmente registrada.

Los efectos de esta lluvia es de suponer que reportarán inmensos beneficios a los sembrados, pudiéndose garantizar que han asegurado gran parte de la cosecha, que se consideraba perdida. Un colega vallisoletano califica de «tormenta de oro» la ayer registrada, por tales motivos.

Notas de Enseñanza

CONVOCATORIA DE 42.064 BECAS

PODRAN SOLICITARSE HASTA EL 30 DE JUNIO EN LA DELEGACION PROVINCIAL DE PROTECCION ESCOLAR, A TRAVES DE LOS RESPECTIVOS CENTROS DOCENTES

Por el Patronato de Protección Escolar, ha sido publicada en el «Boletín Oficial del Estado» de 8 del actual, la convocatoria número 2, serie B, del Fondo de Igualdad de Oportunidades, que anuncia la adjudicación de becas por prórroga o por nueva concesión para Centros de enseñanza de grado medio. Se destinan la mayor parte de las mismas a los estudios de Formación Profesional Industrial, Bachillerato General y Bachillerato Laboral.

1.º *Distribución de las becas y cuantía de las mismas.*

La distribución en esta provincia de las becas que se convocan es como sigue:

Bachillerato General Elemental: Becas A) de 11.000 pesetas, 44; ídem: Becas B) de 4.000, 86; ídem Superior: Becas A) de 12.000, 11; ídem: Becas B) de 5.500, 9.

Bachillerato Laboral Elemental: Becas A) de 11.000, 45; ídem: Becas B) de 4.000, 23.

Escuelas del Magisterio: Becas A) de 12.000, 4: ídem: Becas B) de 5.500, 7.

Formación Profesional Industrial

Iniciación Profesional: Becas A) de 8.000, 27; ídem: Becas B) de 3.000, 57.

Oficialía primer curso: Becas A) de 8.000, 22; ídem: Becas B) de 4.000, 38; ídem: Becas C) de 3.000, 12.

Oficialía segundo curso: Becas A) de 8.000, 15; ídem: Becas B) de 4.500, 25; ídem: Becas C) de 3.000, 8.

Oficialía tercer curso: Becas A) de 12.000, 12; ídem: Becas B) de 6.000, 18; ídem: Becas C) de 5.000, 7.

Formación Profesional Industrial

Maestría primer curso: Becas A) de 15.000, 9; ídem: Becas B) de 7.500, 7.

Maestría segundo curso: Becas A) de 15.000, 15; ídem: Becas B) de 7.500, 4.

Escuela de Artes y Oficios Artísticos

Artes y Oficios. Becas únicas: Unicas de 3.000, 8.

Seminarios y Casas Religiosas

Seminario. Becas tipo único: Unicas de 6.000, 15.

2.º *Plazo de solicitud.*

La presentación de instancias para tomar partes en este concurso, debe realizarse en los centros docentes, donde el candidato haya cursado los estudios durante el actual año académico y piense continuarlos durante el curso 1962-63. Los modelos de instancia, tanto para las becas que se soliciten por primera vez (impresos de nueva adjudicación) omo para solicitar la prórroga de las concedidas para este año (impreso de prórroga), están a disposición de lo saspirantes, en la Delegación de Protección Escolar de esta provincia, y que radica en la Delegación Administrativa de Educación Nacional.

El plazo para hacer la presentación de las solicitudes termina el próximo día 30 del actual mes de junio. Los aspirantes deben rellenar sus instancias con exactitud y de forma completa para evitar que los respectivos Jurados de concesión hayan de rechazarlas por falseamiento o por presentar datos incompletos.

3.º *Enseñanzas para las que pueden solicitar beca.*

A) Bachillerato General.

En su grado elemental y para el superior y curso preuniversitario, tanto cuando se curse en Centros oficiales o de los llamados de enseñanza protegida (Secciones filiales, Colegios libres adoptados y Centros de Patronato) como cuando se sigan los estudios en Centros reconocidos o autorizados. Los alumnos de los Centros de enseñanza libre, ya estén clasificados como tales o si consta en la Inspección de Enseñanza Media del Estados, que funcionan efectivamente, con suficiente garantía, también podrán disfrutar de esta clase de becas.

Los becarios rurales del curso 1961-62, deberán solicitar la prórroga de sus becas a través de esta convocatoria.

B) Bachillerato Laboral.

En su grado elemental y para cualquiera de las modalidades oficialmente establecidas en esta enseñanza.

C) Magisterio.

Tanto para cursar estudios en las Escuelas oficiales como en las de la Iglesia y del Movimiento.

D) Escuelas de Artes y Oficios.

Para cursar estudios en cualquiera de los Centros oficiales por enseñanza regular.

E) Formación Profesional Industrial.

Para cursar estudios de segundo curso de Iniciación y de Oficialía o Maestría industria en cualquiera de los Centros oficiales, reconocidos o autorizados, que impartan enseñanzas regladas por el Ministerio de Educación Nacional, ya dependan del Estado, de la Iglesia, de la Organización Sindical, de las Mutualidades Laborales o de la iniciativa privada y asimismo en el Instituto de Recaudación de Inválidos.

El total de las becas de enseñanza de grado medio que se convocan para toda la nación, es de 42.064 y su cobertura económica con cargo al Fondo Nacional de Igualdad de Oportunidades (segundo plan, 1962), es de 265.673.500 pesetas.

Palencia 9 de junio de 1962.—El Secretario de Protección Escolar, *Luis Francisco Pancorbo.*

Delegación Provincial de Juventudes

CAMPOS INTERNACIONALES DE TRABAJO EN EL EXTRANJERO

Para facilitar la participación de los jóvenes palentinos en los Campos Internacionales de Trabajo, cuyos frutos en orden a la convivencia juvenil son altamente positivos:

SE CONVOCAN 30 bolsas de viaje de 500 pesetas cada una, para asistentes a Campos Juveniles de Trabajo en España, y 15 bolsas de viaje de 1.500 pesetas cada una, para asistentes a Campos Internacionales Juveniles de Trabajo en el extranjero.

Pueden concurrir todos los afiliados a la O. J. E. de Palencia y su provincia que lo deseen, desde los 17 a los 25 años de edad, «que hayan obtenido plaza» en los Campos de Trabajo Internacionales que organiza la Delegación Nacional de Juventudes en España o por su mediación, en el extranjero.

Para solicitar una bolsa para el extranjero, es requisito ineludible haber realizado en España un Campo Internacional de Trabajo de la Delegación Nacional de Juventudes, en años anteriores.

Para informes y solicitudes, dirigirse a esta Delegación Provincial, calle Rizarzuela, 28, primero, en horas de 10 a 13'30 a partir de la fecha y antes del día 19 de los corrientes.

Irak estudia establecer relaciones con el Vaticano

Bagdad, 15. — El primer ministro iraquí, general de división Abdul Karim Kassen, ha manifestado que está considerando el establecimiento de relaciones diplomáticas con el Vaticano, según el propietario de periódicos Zaki Ahmed.—Efe.

BOLSA Y FINANZAS

Cotizaciones de los mercados de valores e impresiones de la jornada facilitadas por el BANCO DE BILBAO y la AGENCIA CIFRA

correspondiente al día 15 de Junio de 1962

BOLSA DE MADRID

Madrid, 15. — Se acentuó hoy en la Bolsa la presión del papel frente a la demanda, principalmente en el sector eléctrico, con el natural reflejo de los cambios.

Las bajas más salientes han sido de 7 enteros en Explosivos, 6 en Sevillana, Madrileñas y Aguilas, 5 en H. Española y Ebro y 4 en Banco Hispano Americano.

En el cierre continuaba el predominio de la oferta.—Cifra.

BANCOS: Central, 898.—Banesto, 944.—Hispano, 771.—Popular, 768.

ELECTRICAS: H. Española, 331.—Nansa, 150.—Sil, 236.—Sevillana, 202.—Madrileña, 222. — FECSA, 269.—Leonesas, 195.—Chorro, 179.—Reunidas Zaragoza, 161.

SIDEROMETALURGICAS: Auxiliar FF. CC., 252.—Material y Construcciones, 126.—Manufacturas Metálicas M., 51.—Seat, 260.—S. Bárbara, 126.—Altos Hornos, 222.—Santa Ana, 102.

MINERAS: Duro-Felguera, 186.—Rif, 538.—Guindos, 94.—Ponferrada, 825.

QUIMICAS: Industrias Aragonesas, 220.—Explosivos, 311.—Petróleos, 516.—Hidro-Nitro, 166. — Papeleras Reunidas, 155.

CONS. E INMOBILIARIAS: Dragados y Construcciones, 264.—Urbanizadora Metropolitana, 734.—Inmobiliaria Metropolitana, 150. — Urbis, 89,5.—Hidrocivil, 107.

ALIMENTACION: Ebro, 530. — El Aguila, 640.—G. Azucarera, 202.

TEXTILES: Fefasa, 114.—Sniace, 310.

VARIAS: Campsa, 185,5. — Construcción Naval, preferentes, 140. — Tabacalera, 223.—Telefónicas, 210,25. —Marconi, 115.—Transmediterránea, 180.—Metro Madrid, 176.

DERECHOS: Azucarera, 56. — Sil, 76.—Sevillana, 23.—Unión E. Explosivos, 50.—Hidrola, 124.—Iberduero, 135,75.—Tabacalera, 50.

BOLSA DE BILBAO

Bilbao, 15. — El balance de la sesión es de signo negativo, con una contratación recelosa, que, sin embargo, ha registrado tantecs compradores. De entre las bajas más importantes destacan las pérdidas de 20 enteros en Petróleos, 15 en Bancobaos, 9 en Banesto, 7 en Explosivos y otros 6 en Basconias. Se llegó al cierre con una situación más consistente y con alguna esperanza para la semana próxima.—Cifra.

BANCOS: Banco de Bilbao, 870.—Banco de Vizcaya, 938.

NAVEGACION: Naviera Aznar, 182'5.—Naviera Vascongada, 176.

QUIMICAS: Papelera Española, 457.—Sefanitro, 324.—Resinera, 234.

SIDEROMETALURGICAS: Altos Hornos, 220.—B. Wilcox, 330.—Basconia, 300.—Santa Bárbara, 126.

ELECTRICAS: Iberduero, ordinarias, 381.—Viesgo, 231.—R. Zaragoza, 160.

BOLSA DE BARCELONA

Barcelona, 15. — Predominaron las bajas en la sesión de Bolsa, desarrollada en ambiente de precaución a causa de la mucha oferta registrada.—Cifra.

Aguas Barna, 224.—Motor Ibérica, 1.645.—Carburos Metálicos, 540.—Tabacos Filipinas, 525.—Asland, 495.

Un abogado y un técnico agrícola a su servicio, suscribiéndose a MIES. Revista mensual. Suscripciones: 36 ptas. al año. Apartado, 15. Palencia.

BANCO DE SANTANDER
Fundado en 1857
Banca - Cambio - Bolsa
Caja de Ahorros
Mayor Pral., 21.—PALENCIA

BANCO DE BILBAO
Banca. — Operaciones de Bolsa. — Pago de negociables de Irlgo
Mayor Pral., 19. — PALENCIA

DIETARIO

Sábado 16 de Junio de 1962

TEMPORAS

SANTORAL. — Santos: Juan Francisco de Regis, S. J., confesor; Ferreolo, presbítero; Ferrucción, diácono; Quirico, Julita, Aureo, Justina, mártir; Ticón, Aureliano, Similiano, Benón, obispos. (Misa: De Infraoctava. Color: Rojo).

EL TIEMPO EN PALENCIA

Barómetro: A las 18 horas de ayer, 699'0; a las ocho horas de hoy, 701'2. — Temperaturas: Máxima de ayer, 20'0; mínima de hoy, 11'2. — Dirección del viento: A las 18 horas de ayer, SE; a las ocho horas de hoy, calma. —Lluvia, 1'0. — Humedad relativa media, 72 por 100.

REFRAN: Entre las muelas molares, nunca metas tus pulgares.

Sale el sol a las 4'44 horas y se pone a las 19'48 horas. Sale la luna a las 18'8 horas y se pone a las 3'43 horas. Luna llena el día 13.

ARTICULOS PARA REGALOS, EN I. G. DIARIO-DIA

EFEMERIDES. — 1875: Don Nicolás María Serrano Díez publica su «Diccionario Universal», en diez tomos, enciclopedia del siglo XIX. — 1228: Canonización de San Francisco de Asís. — 1287: Victoria naval de don Roger de Lauria. — 1722: Muere el duque de Marlborough. — 1752: Muere Alberoni.—1815: Batalla de Ligny. — 1846: Elección de Pío IX.

RELIGIOSAS

ADORACION NOCTURNA FEMENINA

El miércoles día 20, Vigilia mensual

La víspera de la fiesta del Corpus, día 20 de los corrientes celebrará esta Sección Adoradora Nocturna Femenina su vigilia mensual, que ese día tendrá al mismo tiempo carácter extraordinario.

Como siempre tendrá lugar en la capilla de la Casa de Nazaret a las diez y cuarto de la noche.

Al día siguiente, fiesta del Corpus, a las seis de la mañana se celebrará la Santa Misa y después de ella, solemne procesión eucarística por las galerías de la Casa, y visita de altares, terminando con la solemne reserva.

Esperamos la asistencia de todas las adoradoras.

El Consejo Diocesano de la Sección.

LETRAS DE LUTO

Cristianamente, ha fallecido en Palencia, a los 76 años de edad, don Esteban Calvo Martín. De natural afable y de trato cordial, el finado se granjeó generales aprecios.

Expresamos nuestro pésame a sus apenados hermanos don Demetrio y doña Victoriana; hermana política, sobrinos, primos y demás familia.

anuncios por palabras

Alquileres

LOCAL interior se alquila en Rizarzuela, número 6. Informes, en la frutería.

Automóviles

VENDO camión Chevrolet, ruedas nuevas, recién reparado, muy barato. Agencia D. K. W.

Compras

COMPRO baterías, cubiertas, papel, trapos, chatarra. Dr. Cajal, núm. 3. Teléfono 3805. Junto Pasarela de Villalobón.

COMPRAMOS cabellos, buen precio. Salama. Ercilla, 12. Madrid. 2303444.

Fincas

SE VENDE finca próxima capital. Ciudad Universitaria, 13.

EN CERVERA vendo casa céntrica con corral, huerta. Razón, P. Pérez. Salas, 7. Burgos.

VENDO casa libre, 43.000 pesetas. Cristina Marugán, 10.

VENTA de solares céntricos, especial para chalets. Informes, Teniente Velasco, 28. Portería. (2 a 3 tarde).

EN SANTANDER, Sardinero, véndense terrenos edificables, magnífica situación, próximos playas, vistas mar. Escriban: "Alas" (Sardinero). Lealtad, 8. Santander.

VENDO finca. Calvo Sotelo, 3. Herrero.

VENDO casa, calle Las Palmas, 13. Elvira Merino. Casas del Hogar, 65, bajo, izquierda.

Ganados y aves

SE VENDE una mula de 12 años en Arconada. Juan Prieto.

VENDO ganado ovejas. Ruiz. Mazariegos.

POR COMPRA tractor vendo tres mulas. Aureo Laso. Abastas.

SE VENDEN cerdos destete. Calle Velarde, 8. El Cristo.

VENDO 350 pollas Kimber, plena puesta. Informes, José Ruiz. Valentín Calderón, 4, primero.

VENDO 95 ovejas. Revilla de Campos. I. Villamediana.

SE VENDEN cerdos al destete. Camino Los Hoyos, frente la Campsa. Marcelino Revilla.

SE VENDEN 60 ovejas emparejadas y 20 borras. Martiniano Noriega. Relea.

VENDO cerdos destete. Calle Frechilla, núm. 3, junto Cine Otero.

VENDO 2 chotos para suero. Conrado Frechilla. V. Baños.

GANADEROS. Maíz bien seco y limpio, vezas, yeros, almortas, pulpa de remolacha y toda clase de piensos, vende en las mejores condiciones de precio y calidad. Benigno Martín. Avda. M. Rivera, núm. 5.

VENDO rebaño de ovejas con sus crías. Jesús Val. San Pedro de Ojeda.

SE VENDEN 70 ovejas y 14 corderas de este año, verlas y tratar, en Frómista, con Victoriano Fernández.

CERDOS, vendo ocho de 12 arrobas. Néstor Esteban. Torquemada.

VENDO borro primal bueno. Santiago Rodríguez. Villaherreros.

POLLITAS legítima Kimber, de tres meses, vende "La Palentina, S. A.". Teléfono 2. Villamuriel de Cerrato.

SE VENDE macho cabrío joven. Hermandad Sindical. Alba de Cerrato.

SE VENDEN cachorros de mastín. Dehesa de Tablares.

CERDOS al destete, se venden. Grupo Construcción, 88.

VENDO dos terneras seis meses. Pablo Curieses. Autillo de Campos.

NOVILLAS 3 y 2 meses, caballo silla y mula media edad, excelente trabajo. Castañeda. Las Cabañas.

VENDO cerdos berracos de cinco meses y cerdas raza York. Barrio Cristo. Calle Duero, 9.

Maquinaria y Reparaciones

AGAVILLADORAS y guadañadoras "La Hoz". Fabricación propia. Montadas sobre rodamientos a bolas. Calidad insuperable garantizada. Repuestos legítimos. Almacenes maquinaria Ortega y Ortiz de Zárate.

NEUMATICOS, correas de ventilador, correas trapezoidales. Navamuel Casado del Alisal, E. Teléfono 1937.

ARADOS de discos y rejas, cultivadores y gradas discos tractor, desgranadoras de maíz, rodillos, rastras, gradas, cortarraíces, vertederas "TRIPLEX", discos, rodamientos, tornillería, aceites y grasas. Almacenes Pinacho.

VENDO segadora Deering, barata. Luciano. Villalobón.

VENDO aventadora, buen uso, con o sin motor. Luciano. Villalobón.

VENDO máquina segadora "La Hoz", seminueva. Agustín Matía. Villalumbroso.

POR DEJAR labranza vendo segadora Arieta, ruedas goma, seminueva. Tratar con Anolino Díez. Villaviudas.

SE VENDE máquina ensacadora buen uso, facilidades de pago. Miguel Miguel. Magaz.

VENDO segadora ruedas goma, peine doble. Villota del Duque. Bartolomé Fuente.

VENDO tres gavilladoras, cuatro aventadoras usadas Ajuria, baratas. Regino Mínguez. Salinas de Pisuerga.

VENDO guadañadoras nuevas y de ocasión, desde 3.000 pesetas. Taller mecánico José García. Calle Burgos, 2. Reinosa.

Préstamos

HIPOTECAS ¡Agricultor! Te resolverá el problema económico con garantía de tus fincas. Tristán. Montero Calvo, 22. Valladolid.

Trabajo

OFRECESE chofer primera, casado. Informes, Mercería Azul. Calle Mayor. Palencia.

SE OFRECE pastor de San Pedro en adelante. Manolo García. Magaz de Pisuerga.

SE NECESITA pastor. Baños de Cerrato. Julián Sánchez.

NECESITO pastor. Vda. de Castañeda. Boada de Campos.

SE NECESITA chica o asistenta, Colón, 34.

SE NECESITAN obreros agrícolas y regadores. Mayor, 32.

OBREROS, buen jornal, necesitamos. Presentarse, Cerámica San Juan (junto Colegio Huérfanos Ferroviarios).

SE NECESITA auxiliar oficina, 14-16 años. Agencia D. K. W.

MOLINERO segunda, joven, bien capacitado, para fábrica nueva, capital, provincia. Fábrica de Harinas La Germana.

SE NECESITAN dos chicos. Fábrica de Caramelos. Angel Samaniego. Mariano Prieto, 6.

REGADOR se necesita. Ruipérez. Mayor, 174, segundo.

CHOFER para coche turismo, se precisa en Almacenes Sendino.

SE NECESITA tornero bien retribuído. Servicio Pegaso. Palencia.

NECESITO pastor ovejas; doy casa, leña, suministros y otros. Dehesa Maudes. Sahagún. Tlf. Valladolid, 24627.

MUCHACHA, se necesita. Manuel Rivera, 13, cuarto, centro.

NECESITO pastor. Finca próxima a Palencia. José Benito. Doctor Cajal, 8.

SE NECESITA molinero y que esté al corriente de central eléctrica. Para tratar, con Comunidad de vecinos de Triollo (Palencia).

GUARDA de ganado vacuno, se necesita. Dehesa de Tablares.

OBREROS agrícolas, se necesitan. Dehesa de Tablares.

SE NECESITA tractorista y agostero, buen sueldo, facilito casa. Elena Morante. Frómista.

SE NECESITA pastor de ovejas. Para tratar, en Sahagún. Hipólito Ruiz.

SE NECESITA chica de servicio, buen sueldo. Mayor, 63, primero.

SE NECESITA mecánico con conocimientos tractores. Servicio Pegaso. Palencia.

SE NECESITA chica para tres personas mayores. Informes, Administración.

Transportes

TRANSPORTES de remolque de caballo, hasta 2.000 kilos. Teléfono 3805.

Traspasos

SE TRASPASA local. Calle Balmes, 10. Taller eléctrico.

TRASPASO fábrica chocolates con maquinaria. Jesús León. Paredes de Nava.

Varios

AZULEJOS de todas dimensiones, colores extenso surtido, precio interesante. Materiales de construcción Pastor. Palencia.

AISLA, impermeabilizante para terrazas, depósitos, etc. Exclusiva de venta, La Hortensia 23

VENDO ensacadora grande, motor eléctrico, dos HP., segadora Deering, tartana, seminuevo todo, facilidades y barato. Albino González. Frómista.

SE VENDE planta de pimientos y se necesita chico para regador. Informes, Carretera Villamuriel. Florencio Marín. Palencia.

POR DEJAR labranza se vende segadora, elevadora con motor; trillos y demás aperos de verano. Vda. de Alejandro Merino. Carrión de los Condes.

SE VENDE coche inválido y otros muebles. Modesto Lafuente, 14, bajo, izquierda.

SE VENDEN tres carneros sementales; se necesita pastor. Revenga. Pedro Plaza.

VENDO carro par, segadoras, bisurcos, trisurcos, cultivadores araña, todo mulas, muy barato. Acero. Támara.

Vehículos

VENDO un carro barato en Arconada. Mateo Bahillo.

VENDO carro pequeño con arreos, seminuevo, con aperos labranza. Luis Calzada. Cevico de la Torre.

REMOLQUE nuevo para 3.000 kilos. Villalcón. Lorenzo Emperador.

SE VENDE tractor "Casen" o cambio por ovejas. Miguel Villaverde. Astudillo.

Ventas

VENDO galga 1 año. Angel Primo. Sotillo de Boedo.

VINO superior, cosecha, 50 pesetas cántaro, despacho domingos y festivos solamente. Torres. Reinoso.

VENDO 200 cántaros de vino clarete superior. Mariano Abad. Frómista.

VENDO 100 cántaros de vino. Cisneros. Urbano Paredes.

VENDO diez mesas mármol y piano Bernaregge. Bar casero.

CEMENTOS, calidad y precios, "Arroyo". Teléfonos 2062, 3458, 1519.

ALMACEN maderas Hernando le ofrece toda clase de maderas, como puntales pino, eucalipto, tableros okumen, novopan, tafisa, etc. Carpintería en serie y encargo. República Argentina, junto Urbón. Consulte precios.

MANGUERA de lona, atalages remolque y collerones usados del ejército, precios afinados. Guarnicionería Antonio Rodríguez. Frente Hotel Jorge Manrique.

MANGUERAS de lona para riego, todos los anchos. Precios económicos. Guarnicionería. General Franco, 7.

VENDO enseres barbería completa. Informes, teléfono 3181.

CERA estampada para sus colmenas. Venta en La Montañesa.

VENDO corte hierba. Caminero Santervás.

LECHEROS: Vendo corte hierba, mezcla avena, tres obradas. Carretera Palencia. Teléfono 2094.

LA SEÑORITA

CLOTILDE MARTIN IRAZABAL

Contable de Central Ferretera Espegel, S. A.

Falleció en Palencia el día 15 de Junio de 1962

A los 57 años de edad

Después de recibir los Santos Sacramentos

D. E. P.

Su apenada madre Marcelina Irazabal; sobrinos, primos y demás familia,

Suplican una oración por el alma de la finada

Vigilia: Mañana sábado, día 16, a las cinco de la tarde y acto seguido la conducción.
Funeral: Lunes, día 18, a las nueve de la mañana y acto seguido la misa de familia.
Iglesia Parroquial: San Lázaro.
Casa mortuoria: Plaza Mayor, núm. 13, 1.º.
El Ocaso. Pompas fúnebres Hontiyuelo.

LA SEÑORITA

Clotilde Martín Irazabal

Contable de Central Ferretera Espegel, S. A.

Falleció en Palencia el día 15 de Junio de 1962

A los 57 años de edad

Después de recibir los Santos Sacramentos

D. E. P.

El Consejo de Administración de Central Ferretera Espegel, S. A.

Tiene el sentimiento de participar tan sensible pérdida y ruegan una oración por su alma.

M.C.D.2022

Dentro de 18 meses; el problema del aparcamiento madrileño solucionado

Tres gigantescos garajes subterráneos, han empezado ya a construirse

Alcalá, Plaza de las Descalzas y Plaza de los Mostenses son los lugares elegidos

Más de un millar de coches tendrán cabida en ellos por diez pesetas

Por Jaime PEÑAFIEL

Si usted vive en Madrid o ha visitado alguna vez la capital de España habrá sido testigo, en el centro de la capital y a las horas-punta de ese impresionante espectáculo que se conoce con el nombre de «embotellamiento».

Miles y miles de coches inmovilizados por la falta material de espacio cubren algunas veces hasta un kilómetro de calle, sobre todo en el tramo comprendido entre la Cibeles y la Plaza de España.

La mayoría de las veces, aunque no todas, la culpa de estas irregularidades de la circulación madrileña la tienen los aparcamientos en avenidas que realmente sólo debieran tener una sola dirección y que hoy están habilitadas para dos además de utilizarse para aparcamiento.

—Hasta cinco mil coches se estacionan a ciertas horas en el centro de Madrid— me ha dicho un jefe de tráfico, aprovechando para ello arterias principales y secundarias sin preocuparse de más. La multa ha llegado a ser insuficiente para atajar este gravísimo problema que lleva camino de convertirse en tragedia.

Pero afortunadamente el Ayuntamiento de Madrid, velando siempre por el buen funcionamiento y prestigio de la capital de España, ha querido resolver el problema de la circulación. Para ello ha convocado recientemente un concurso para la construcción, explotación y subsiguiente concesión de una serie de establecimientos públicos subterráneos para automóviles de turismo.

De la gravedad de la situación y del urgente deseo de solucionarlo da idea el que por primera vez en la historia del Municipio Madrileño no hayan transcurrido más de treinta días entre la publicación del Concurso y el comienzo de las obras.

Grandes vallas se han erigido ya en los tres lugares elegidos para construir los establecimientos subterráneos: Sevilla, Plaza de las Descalzas y Mostenses. El repiqueteo de perforadores pone ya su «fondo musical» en estos primeros días de verano.

Con tal motivo hemos visitado en el Ayuntamiento madrileño al ingeniero jefe de vías, circulación y transporte, don José María Cano, encargado de supervisar y controlar hasta su feliz término la que será una de las obras más revolucionarias de los últimos años en la capital.

—Estos garajes subterráneos serán una gran solución —me dice el señor Cano—, ya que el hecho de que más de un millar de automóviles puedan desaparecer correctamente aparcados de las calles de Madrid, permitirá desahogar la circulación rodada.

Según me informa el señor Ingeniero Jefe no todas las grandes ciudades europeas cuentan con estos aparcamientos aunque hay varios en proyecto en estos momentos.

—París tiene un garaje subterráneo en proyecto y posee un elevador gigantesco en Saint Honore igual que los de Hamburgo y Frantfurt. Estocolmo tiene el mayor aparcamiento subterráneo del mundo.

—¿Cómo serán los que se construyan en Madrid?

—Cada uno tendrá aproximadamente una capacidad para trescientos cincuenta automóviles siendo la superficie destinada a cada vehículo de cinco metros de longitud por dos cincuenta de anchura como mínimo. Aparte habrá espacios reservados a coches pequeños en los que el ancho podrá reducirse a 2.25 y la longitud a 4 metros.

El ancho de las calles interiores variará según la circulación de los vehículos y si éstos se encuentran a 90º y la circulación es doble, será como mínimo de seis metros.

—Entonces aproximadamente ¿qué superficie tendrán estos aparcamientos subterráneos?

—Unos diez mil metros cuadrados.

—¿Qué altura tendrán los techos?

—Un mínimo libre de 2'10 metros.

—¿Cómo será la circulación en el interior del estacionamiento?

—Será continuada, de tal manera que el vehículo pueda entrar y salir sin tener que hacer maniobra alguna. La entrada y salida estarán previstas para que no perturben la circulación por las calzadas de las calles exteriores.

Como hemos indicado al principio la construcción se ha hecho por adjudicatario y a sus expensas. A su cargo estará la explotación en todos los aspectos durante el plazo máximo de cincuenta años, transcurrido el cual revertirá todo íntegro al Ayuntamiento, libre de cargas y gravámenes y en perfecto estado de conservación.

—¿Cúal es el plazo máximo para la terminación total de las obras?

—No sólo la terminación de las obras sino la puesta en servicio de los estacionamientos estará a punto en dieciocho meses.

—¿Cúal será la tarifa máxima aplicable para los usuarios?

—Diez pesetas la entrada con derecho a una hora o fracción. Cinco pesetas más por hora o fracción y un máximo de 75 pesetas por las 24 horas. Como tarifas máximas, éstas son susceptibles de reducción y distribución durante el día por el concesionario.

—¿Qué pagará el adjudicatario al Ayuntamiento?

—Un canon proporcional al número de coches que pueda albergar el estacionamiento.

Estos garajes subterráneos tendrán además sus instalaciones de engrase, reparación y lavado.

—¿Por dónde estarán las entradas y salidas de los estacionamientos de Sevilla en la confluencia de Alcalá?...

—La entrada y salida de este aparcamiento serán las dos por Alcalá con el sistema de doble rampa. Tendrá dos entradas en dirección a Sol en el lado de los impares.

—¿Y la de Mostenses?

—La entrada será por la calle de García Noblejas y la salida por General Mitre. Y en el de las Descalzas tanto la entrada como la salida estarán en la parte alta de la Plaza.

«Europa Press»

Las suelas de los zapatos puede influir en la salud

(Una colaboración especial para Agencia Fiel, por Paul Blondais).

Cuando usted adquiere un par de zapatos suele preocuparse por su forma, color, línea, altura del tacón y poco más. En cambio no se suele dar demasiada importancia a la suela. Pues bien: pequeñas molestias, y hasta enfermedades serias, podrá evitarlas si escoge con criterio la suela de sus zapatos. Para que usted pueda caminar cómodamente, sus pies deben estar protegidos del frío, de la humedad y de las irregularidades del pavimento. Sus zapatos deben tener, pues, suelas suficientemente gruesas y bastante anchas para proporcionar un buen equilibrio a su cuerpo. Atienda al material de que están compuestas esas suelas: tiene su importancia para la salud.

Los zapatos de suela de cuero no son aconsejables para las personas propensas al reumatismo y a los dolores vertebrales, cuyos males son agravados por la humedad y la lluvia. Si éste es su caso, debe llevar zapatos de suela de caucho, o mejor, de crepé. El caucho aisla el organismo del suelo y produce por el frotamiento electricidad estática que combate sus dolores y descongestiona sus articulaciones. Las suelas de crepé convienen particularmente a los niños, porque la electricidad estática favorece su crecimiento. En cambio, si usted tiene mala circulación o varices en las piernas adopte las suelas de cuero.

UN HOMBRE DE LA "GENERACION PERDIDA"

Otro yanqui junto al Sena

La generación perdida bajo la capitanía de Gertrude Stein

Una predicción: "Llegará porque es decidido y tiene talento"

III

EL RIO SIGUE SU CAUCE

—¿Qué es la famosa generación perdida? Simplemente, ganas de encasillar y poner nombres a las cosas. «Si a mi generación no la encontraran algún día seguro que le llamarían perdida», acaba de decir un joven escritor norteamericano.

En rigor, las letras americanas habían tenido algunos brotes geniales, pero aislados. Walt Whitman era un coloso. Poe un ser casi místico cortado por el patrón del viejo Verlaine. O'Henry, un prodigioso escritor lleno de ternura...

Pero faltaba la explosión de la joven fuerza norteamericana. Algo brillante y luminoso que diese medida del asombroso crecimiento de una nación, como ocurría en otros órdenes.

LA CAPITANIA DE GERTRUDE STEIN

Y llegó lo que se ha dado en llamar, con evidente predisposición al dislate «generación perdida». Aquella que integraron Faulkner. Dos Passos y Hemingway, por no citar más que a tres de sus más representativos elementos.

Europa, fué, para los que componían tal generación —como también lo fué para otras muchas de sus compatriotas, de actividad muy distinta y muy distante a la literaria, el foco de luz alrededor del cual había que acudir a revolotear Europa, por aquellos años, era el patrón de todo. Y había que fijarse muy bien en él para, acaso, intentar superarlo algún día.

Dentro de Europa era París, naturalmente, el punto de cita. Aquél París de los llamados felices veinte otro encasillamiento a ojo de buen cubero —que se convertía en la nocturna luminaria de todos los mundos, por donde caminaban los viejos maestros conocidos y los desconocidos jóvenes recién llegados que venían a la conquista de una Bastilla difícil y esquiva.

Aglutinante de todos los jóvenes norteamericanos de tal generación, recién llegados a París, era una mujer, Gertrude Stein, novelista de amplios horizontes y prodigiosa animadora literaria de todas las letras de su tiempo.

No hay que decir, pues, los motivos por los cuales los jóvenes integrantes de la famosa «generación perdida» tomaron como muy preciosa y precisa la capitanía de Gertrude Stein, que era por demás una espléndida cocinera. Llegaban a ella para hablar de literatura, para disponer de buenos consejos y para enfrentarse, de paso, con una buena mesa alegrada con cuidados vinos suministrados sabiamente y con generosidad.

OTRO YANQUI JUNTO AL SENA

El americano Ernest ha conseguido el puesto por el cual tanto suspiró durante muchos meses, un corresponsal en la capital que ya se le había ocurrido cuando, casi dos años atrás, desembarcó en Nueva York, procedente de los frentes de Italia: «Adiós a las armas». Podría ser una novela, pero el americano no tiene una justa idea todavía de lo que debe ser una novela, o por lo menos lo que tiene que ser una novela suya.

Recién llegado a la capital de sus sueños traba conocimientos con el mundo luminoso, colorista y pintoresco del bulevar de Montparnasse. Se ha ido a vivir al Port Royal, a un paso, y como es hombre que quiere conocer el mundo que vive, el suyo y particular que le rodea.

Aún no ha conocido el Louvre, todavía no ha echado un vistazo a los puentes, pero ya ha haraganeado lo suyo por «La Rotonde», por el «Select», por «La Palotte» y por el «Dome». Ha habido un whisky más bien infame y ha probado el pernod de los poetas malditos, «que es una especie de ajenjo que al mezclarlo con agua toma un color lechoso».

Abierto a la luz de su París íntimo y cordial, limpio del polvo del viaje se va al sexto día a ver a la buena Gertrude Stein, para quien trae una carta de presentación de Sherwood Andreson.

—¿Así que es usted el señor Hemingway?

—Exactamente. Y usted es, sino me equivoco la señora Stein...

La inolvidable mentora de la generación perdida, la protectora generosa de Matisse y Braque, dijo al poco tiempo de su nuevo amigo.

—Es un muchacho de una simpatía extraordinaria. Tiene el aire de un avanzado y la solemnidad de los museos. Llegará, porque es decidido y tiene talento.

MARIANO TUDELA
(Exclusiva de PYRESA)

Mañana: «Cuando Ernest Hemingway creyó haber conocido a España».

NOTICIAS de MADRID

Los bomberos, dedicados a incendiar los cardos

La Primavera contra la verbena de San Antonio

¿Quién piensa en el veraneo con cero grados en la Sierra?

Madrid.—(Crónica de ARGOS especial para DIARIO-DIA. Prohibida la reproducción).

Por primera vez en la vida hemos visto que los bomberos se dediquen a incendiar las cosas, cuando su abnegado menester es el de apagar incendios. No es que se hayan vuelto locos, no. Lo que queman son los cardos de los campos incultos, a la altura del kilómetro cinco de la carretera de Andalucía, donde la «vanessa cardui» (vulgo, la «oruga») ha invadido aquella zona del poblado de Orcasitas como una terrible marabunta.

Los vecinos de Orcasitas, que vieron cubiertos los campos por millones de estos asquerosos gusanos, que por la noche les oían roer y que hasta les vieron posarse en las paredes y tejados de sus casas, pidieron auxilio para defenderse de tan peligrosa invasión, e inmediatamente el laboratorio Municipal envió a dos técnicos para que analizaran la clase de oruga de que se trataba, a fin de combatirla eficazmente. Con dos máquinas agrícolas del tipo denominado «matador», cuya manga suelta trescientos kilos de polvo desinfectante al día, trabajando durante una semana se va logrando reducir la repugnante plaga. Mas como en otras partes han aparecido nuevos focos, el Ministerio de Agricultura colabora también con avionetas que lanzan insecticidas.

Es la primera vez que en Madrid se desarrolla esta clase de plaga, favorecida por las lluvias de la primavera, que han determinado una extraordinaria proliferación de cardos. La misión de los bomberos es la de rociar con gas-oil los cardos y prenderlos fuego, a fin de destruir también las larvas a las que no lleguen los polvos insecticidas. Para la salud no ofrecen ningún peligro las «vanessas cardui», pero hubiera sido terrible que, consumidos los cardos del campo, se hubieran cebado en las huertas, parques y jardines.

Esta loca primavera, que alterna los días de calor con los de viento destemplado y hasta huracanado, es también la culpable de que la castiza verbena de San Antonio de la Florida (la primera que Dios envía) no haya alcanzado este año la animación de los anteriores, y no decimos la animación tradicional porque va languideciendo a ojos vistas. La pradera se ha convertido en zona urbanizada con modernas y alegres colonias y empinados rascacielos, y el Manzanares ya no es el humilde río de las romerías goyescas, sino un señor canal de piedra y sillería, todo lo cual conjuga mal con el organillo, los churros y la bata de volantes.

De todos los modos, aunque a la Florida y a la Bombilla ya no le quedan apenas terrenos donde montar los aparatos verbeneros y donde tender el mantel para la merienda campestre, todavía eran muchas las modistillas que se tocaban con el pañuelo blanco y se ceñían el mantoncillo negro para ir de madrugada a la ermita del Santo a pedirle novio y a divertirse después en la verbena. Una aparatosa tormenta frustró el madrugón de las garbosas muchachas madrileñas, por lo que sólo las más decididas pudieron llegar a la ermita de San Antonio ya de mañana a cumplir el rito de los alfileres en el agua bendita y a recoger uno de los diez mil panecillos del Santo que se repartieron.

Los únicos que por estas tierras madrileñas bendicen a la veleidosa

Judo contra las enfermedades mentales

PARIS. — Unos médicos siquiatras franceses hacen practicar desde hace cosa de un año el judo a ciertos enfermos mentales en su sanatorio siquiátrico. Los enfermos han sido divididos en dos grupos: un grupo de «no peligrosos» y un grupo que incluye enfermos en los que no se puede garantizar la ausencia de impulsos peligrosos. A este segundo grupo se le enseña solamente las presas que no son peligrosas. Resultado de la experiencia: una mejora segura de las enfermedades mentales. La melancolía y la locura suave ceden a la cura del judo.—FIEL.

EVASION EN ALCATRAZ

Tres atracadores de banco han logrado escapar del penal más seguro del mundo situado en la isla que lleva su nombre

La policía busca a los fugitivos de los que no se encuentra rastro

Debieron utilizar una balsa improvisada para llegar a la costa

SAN FRANCISCO. — (Crónica del corresponsal de EUROPA PRESS, recibida por télex, en exclusiva).

Otro mito que desaparece. Se había dicho y repetido hasta la saciedad, que la prisión de Alcatraz, construida en la isla del mismo nombre, situada en el centro de la bahía de San Francisco, famosa por haber cumplido en ella condena los más grandes criminales del país, empezando por el propio Al Capone, era absolutamente segura. No había en el mundo una prisión de la que fuera tan difícil escapar. Las novelas y el cine han contribuído poderosamente a esta reputación que ayer saltó en pedazos.

Alcatraz nunca volverá a ser lo que fué. Esta mañana el alcaide de la prisión, ha reconocido que en la noche del lunes al martes tres reclusos consiguieron burlar la vigilancia y escaparon.

Se trata de dos hermanos llamados John y Clarence Anglin, condenados en 1958 por haber atacado un Banco y un tercer individuo llamado Fran Morris. El martes por la mañana no acudieron a la lista de diana.

Al parecer los tres evadidos consiguieron abandonar la isla en una balsa improvisada.

En su celda dejaron sus camastros preparados de forma que pareciera que estaban ocupados para engañar a los vigilantes de la ronda nocturna.

Los tres penados consiguieron abrir un agujero en la pared del fondo de su celda con una cuchara que habían afilado con esta finalidad.

Desde allí pasaron a un conducto que subía al techo de la prisión al que se encaramaron los tres fugitivos. Desde el techo se dejaron deslizar hasta el suelo por una tubería de desagüe y corrieron hasta el borde mismo del mar donde se embarcarían en una balsa improvisada o en algún madero u otra clase de restos que abundan en aquellas aguas.

La policía, al servicio de seguridad federal (el archifamoso FBI) y los guardacostas iniciaron una serie de minuciosas búsquedas para encontrar a los tres fugitivos o a sus cadáveres. En caso de haber sobrevivido se cree que los tres individuos podrían haber llegado a alguna otra isla de la bahía especialmente la isla del Angel, situada a unos tres kilómetros al Norte de Alcatraz.

Corroborando esta última opinión, unas horas después de la huida, un grupo de soldados encontró una balsa improvisada hecha con maderos y otros restos en la playa de la isla del Angel. Se cree que sobre esta balsa consiguieron los tres fugitivos atravesar las peligrosas corrientes que rodean la isla sobre la cual está construído el penal de Alcatraz. La policía ha cerrado el parque público de Alcatraz que será registrado en todas direcciones.

No es la primera vez que los hermanos Anglis intentan escapar de un establecimiento penal. Después de su condena en 1958 fueron enviados a cumplirla a la prisión de Leavenworth, en Kansas. Allí Clarence, con ayuda de su hermano John, consiguió esconderse en un saco que contenía panes destinados a los prisioneros que trabajaban en el exterior. Un guardia que sospechó algo, levantó algunos panes y descubrió a Anglin. Entonces se decidió enviar a los dos hermanos a Alcatraz que se consideraba mucho más segura.

Hasta ahora sólo veinte penados han intentado escapar de la famosa isla. De ellos, cinco fueron muertos por los disparos de los guardianes durante su evasión fracasada. Doce fueron capturados antes de que pudiera abandonar la isla y otro se ahogó siendo encontrado su cadáver quince días más tarde.

Sólo dos de los evacuados desaparecieron por completo después de su evasión. Pero la policía, quizás en exceso confiada, afirma que está absolutamente convencida de que ambos perecieron ahogados al intentar llegar a la orilla y que sus cadáveres fueron arrastrados por las corrientes, que allí son muy rápidas, hasta el mar abierto.

De ahí el carácter sensacional de la evasión de hoy. Por primera vez se habrá conseguido lo que parecía irrealizable. Aunque, como es probable, los evadidos caigan de nuevo en poder de la policía.

VIC TORRES

Carta a uno que estaba en el bar

Por PEDRO RECIO

Amigo:

A alguno tenía que escoger y has sido tú. Estabas en el bar, de pie, ante la barra, con unos amigos. Apurabas la caña de cerveza —grata en estos inicios de calor— mientras masticabas unas almendras y charlabas no sé de qué. Quizá del partido del domingo. Quizá de la oficina. Quizá del tiempo. Me pareciste un buen tipo. La cara cordial y ancha, simpática y honrada. No te he visto nunca por la parroquia. No sé, quizá vayas poco. Por eso quiero escribirte. Porque es posible que cuando veas el cartel, en el muro, el cartel que te recuerda que este 21 de junio, Corpus Christi, es Día Nacional de la Caridad, pienses que ése es para los que van por las parroquias. Es posible que tú digas, «yo no soy de la parroquia». Y con eso, tal vez, te quedes tan fresco tomando tu caña, viviendo tu vida. Eso de la Caridad, ¿es cosa de la Iglesia?

Pues amigo, es cosa tuya. Y tú sabes que lo es, porque eres hombre —lo dice tu cara— de corazón sensible. Te duelen las desgracias ajenas, te entristece la extrema necesidad de los que conoces, y hasta más de una vez te has rascado el bolsillo porque el corazón se te encogió ante el hambre de alguien. Tú puedes creer que ese encogimiento cardíaco era algo instintivo, pero no es así. Tu corazón se ablandó, siempre, porque Dios Padre llamó en él con los recios nudillos de un pobre, de un necesitado.

Mira. ¿Sabes que esa leche en polvo de Cáritas ha ayudado a muchos niños y ancianos necesitados o enfermos? ¿Sabes que gracias a los colchones de Cáritas —tú, claro, duermes bien en el tuyo— no duermen en el suelo millares de españoles? ¿Sabes que muchos hombres como tú y como yo pueden abrir gozosos, cada mañana, la ventana de un piso decente que Cáritas ha construido o patrocinado? Esto te gusta, ya lo sé, porque ya te digo que adivino, tras tu expresión, que eres un hombre honrado y limpio, aunque sea a tu manera.

Abre los ojos, mi desconocido, mi apenas entrevisto compañero de la barra del bar. Abre los ojos a la labor maravillosa que la beneficencia de la Iglesia viene realizando desde hace siglos, y que seguirá realizando cuando tú sólo seas, acá abajo, un nombre medio borrado en una lápida.

Por eso, la mano que pedirá en este próximo día del Corpus Christi se adelanta también hasta tí. Porque eres un hombre honrado que tiene afecto por los demás, aún por los que no conoces, y quieres verlos libres de los fantasmas del miedo, del hambre y del desamparo. Por eso esta mano espera paciente, ante tí, tu dádiva. Pero no sólo tu dádiva. También tu comprensión. Te pedimos no sólo las monedas, sino también el sentimiento.

Queremos hacer un mundo mejor porque éste de ahora, de acuerdo, es bastante peor. Pero hemos de hacerlo solidariamente. Ni tú sólo ni yo sólo. En comunidad de acción, para que la acción sea recta y eficaz. Por eso se adelanta a tí la mano de Cáritas. Tus monedas, aunque no lo sepas irán a remediar una necesidad concreta. Tu solidaridad espiritual servirá para preparar un tiempo nuevo donde el hombre sea hermano del hombre y no su lobo.

De acuerdo. Pues apura la caña, amigo. Y con Dios.

A Marte ida y vuelta en un año

Los científicos proyectan construir naves del espacio que se moverán a 160.000 kilómetros por hora

Se trata de convertir en energía los resíduos del propio vehículo espacial

Por HUW GRIFFITH

Desde el principio de los tiempos la falta de fuentes de energía adecuadas ha sido siempre un obstáculo para la pretensión humana de conquistar nuevas fronteras. Así ocurrió con la rueda, la vela, el vapor e incluso con los motores de combustión interna.

Esta falta de energía nunca ha sido un obstáculo tan grande como en la actualidad. La carencia que una energía suficiente nos cierra literalmente el camino de las estrellas.

En estos primeros tiempos de la Era del espacio nos hemos acostumbrado a hablar de viajes de ida y vuelta a la Luna. Como este satélite está, por así decirlo, en el patio trasero de nuestra casa —sólo nos separan de él 380.000 kilómetros— este viaje podrá efectuarse con combustibles análogos a los que ya se utilizan actualmente.

Pero ¿qué ocurrirá cuando se intente ir a Venus, que está a cuarenta millones de kilómetros de la Tierra, a Marte, que está a ochenta millones, a Neptuno, que está a cerca de cuatro mil ochocientos millones o a Plutón situado, incluso, más lejos?

DESAFIO VITAL

A la velocidad normal de las actuales naves del espacio, serían precisos dos años y medio para ir a Marte y volver. Para ir a una lejana galasia se precisaría un espacio de tiempo mucho mayor que el que puede dar de sí la vida de un astronauta.

Por esta razón, los científicos consideran absolutamente indispensable aumentar la velocidad de las naves del espacio.

Si se consigue el tipo de combustible preciso para ellos, esperan que a fines del siglo se podrán construir naves del espacio que viajarán a 160.000 kilómetros por hora.

De esta forma, Marte estará pronto al alcance del hombre. Para ir y volver a este planeta sólo haría falta algo más de un año.

La fuente de energía que se espera poder emplear para esta experiencia es el plasma. Los profanos asocian esta palabra con la sangre. Los científicos la consideran como una interesante energía potencial, gracias a la cual los astronautas podrán vencer fronteras todavía inalcanzables.

ESCAPE A GRAN VELOCIDAD

La Ciencia nos habla de los tres estados clásicos de la materia —sólido, líquido y gaseoso— y de las propiedades que corresponden a cada uno de ellos.

El plasma, en realidad es el cuarto estado de la materia. La podemos definir como un gas formado por partículas ionizadas. Este gas está compuesto de átomos completamente despojados de sus electrones, y de estos mismos electrones ya separados.

Los dos principales componentes del plasma son los núcleos (iones) y los electrones. En estas condiciones la materia adquiere propiedades nuevas y muy útiles.

Empleando campos eléctricos, se puede expulsar plasma a chorro desde un cohete marchando a gran velocidad, de la misma forma que los gases son expulsados de los cohetes impulsados por procedimientos químicos.

FANTASTICAS TEMPERATURAS

Para convertir el plasma en fuente de energía será preciso realizar una fisión nuclear, es decir, la misma, que sirve de base a la bomba de hidrógeno. La fisión consiste en calentar un isótopo del hidrógeno llamado deuterio a temperaturas del orden de los treinta millones de grados. A esta fantástica temperatura, es posible encender el «combustible» deuterio e iniciar una reacción de fusión nuclear.

El principal subproducto de la reacción es helio, que no tiene ninguno de los peligros de los residuos radiactivos corrientes. Como no hay material que resista estas temperaturas, para contener el «combustible» se empleará un campo magnético. De ahí el nombre de «botella magnética» que se da al envase de plasma.

También podrá emplearse el plasma para estudiar las comunicaciones por radio en el espacio exterior. Como el espacio está lleno de plasma, es importante que los ingenieros electrónicos que estudian las comunicaciones en el espacio exterior, sepan cómo se transmiten las ondas de radio a través del mismo.

Por último otro empleo del plasma será la fabricación de piezas muy delicadas de equipo electrónico, tales como amplificadores u osciladores, que probablemente tendrán una importancia decisiva para resolver los problemas del espacio.

PRODUCTOS QUIMICOS

Ya tenemos la fuente de energía que, como queda dicho, será el plasma. Ahora necesitamos «sembrar» el combustible para producir energía eléctrica. Esto tiene gran importancia, ya que, cuando se alcance el objetivo del viaje espacial, será preciso disponer de electricidad.

«Sembrar» el plasma significa tratar la llama que se produce en el tubo de escape del motor con un compuesto alcalino de sodio o potasio.

En la fase de combustión (a unos 1.660 grados) en los gases de escape se produce una pequeña cantidad de gases ionizados plasma que se cargan de electricidad.

Al «sembrar» el gas con los metales alcalinos, se convierte dicho gas en conductor de la electricidad. Entonces se le deja escapar de la masa en combustión y se le hace pasar entre los polos de unos magnetos para producir un efecto igual al de un generador eléctrico.

En otras palabras, la energía liberada por la combustión se transforma directamente en electricidad.

HACEN FALTA NUEVOS METALES

De esta forma es perfectamente posible producir más energía eléctrica, quemando una cantidad dada de combustible que con el sistema actual.

El principal problema que hay que resolver, para producir energía eficaz a partir del plasma «sembrado», es descubrir nuevos metales que soporten las altas temperaturas y la compresión resultante de «sembrar» la llama con sales.

En las investigaciones espaciales se cuida mucho la miniaturización ya que, por ejemplo, para poner un kilo de carga en órbita hacen falta de 200 a 500 kilos de peso total del cohete.

El proceso científico encuentra en esto un grave obstáculo, pues para impulsar uno de pequeño volumen técnico son necesarias grandes cantidades de energía. Y también porque, si falta la energía en un momento dado, una nave espacial se convierte en poco más que una basura en el espacio.

Por esta razón se necesita un mayor número de fuentes de energía y un mayor rendimiento de las mismas en proporción a su volumen.

RESIDUOS CONVERTIDOS EN ENERGIA

Se cree que, además del plasma, podría emplearse, para convertirla en electricidad, una pequeña cantidad de productos procedentes de la fisión, radioisótopos cargados de energía, hoy enterrados como residuos radiactivos. Después de eliminar el peligro que significa su radiactividad, estos residuos podrían ser empleados para producir electricidad, ya que con ellos es posible conseguir grandes temperaturas.

Cada uno de estos isótopos tiene características propias de energía y duración. Escogiéndolos con cuidado podrían ser empleados en generadores atómicos.

El plasma es una nueva fuente de energía que tiene un fabuloso porvenir en el campo de satélites de comunicaciones, televisión intercontinental y en muchos otros campos de las comunicaciones, lo cual es muy importante, ya que en este terreno los progresos se producen a una velocidad tan grande que los medios de que actualmente disponemos se van quedando anticuados.

El hombre no puede ignorar las amplias posibilidades que ofrece el plasma como futura fuente de energía. Tanto si mira al cielo como si mira a la tierra, el plasma le va a ser extremadamente útil.

Copyright by Central Press
«EUROPA PRESS»

M.C.D.2022